

## ACTA DE PUBLICACIÓN DE ESTADOS FINANCIEROS

En Cumplimiento de lo establecido en el procedimiento para la preparación y publicación de los Informes Financieros y Contables Mensuales establecido por la Contaduría General de la Nación y, de conformidad con el numeral 37 del artículo 38 de la Ley 1952 de 2019 – Código General Disciplinario, la Representante Legal y el Gestor Contable, de la Unidad Administrativa Especial Agencia Del Inspector General De Tributos, Rentas Y Contribuciones Parafiscales ITRC – N.I.T. 900.528.648.-4, proceden a publicar en la página web oficial de la Entidad, el Estado de Situación Financiera, el Estado de Resultados y las Notas a los Estados Financieros, con corte a junio de 2022.

La Información Contable Pública de la Agencia ITRC correspondiente al segundo trimestre de la vigencia 2022, se encuentra disponible para consulta a través de la opción Consultas/Informe al Ciudadano del Consolidador de Hacienda e Información Pública – CHIP de la Contaduría General de la Nación.

**DIANA PATRICIA RICHARDSON PEÑA**  
C.C. 52.618.917 de Bogotá D.C.  
Representante Legal

**JUAN PABLO URAZAN LOSADA**  
C.C. 1.080.293.566 de Palermo (Huila)  
Gestor Contable  
T.P 181166-T

## UNIDAD ADMINISTRATIVA ESPECIAL AGENCIA DEL INSPECTOR GENERAL DE TRIBUTOS, RENTAS Y CONTRIBUCIONES PARAFISCALES ITRC

N.I.T. 900.528.648-4

## ESTADO DE SITUACIÓN FINANCIERA

Junio 2022 - Junio 2021

(Cifras en pesos)

CÓDIGO	DESCRIPCIÓN	NOTA	ACTUAL	ANTERIOR	VARIACIÓN		
			30-06-22	30-06-21	VALOR	%	
<b>1</b>	<b>ACTIVOS</b>						
	<b>ACTIVOS CORRIENTES</b>		<b>\$ 18.265.626,00</b>	<b>\$ 56.187.342,00</b>	<b>(\$ 37.921.716,00)</b>	<b>-67,49%</b>	
<b>1.1</b>	<b>EFFECTIVO Y EQUIVALENTES AL EFFECTIVO</b>	<b>5</b>	<b>\$ 1.760.000,00</b>	<b>\$ 1.430.000,00</b>	<b>\$ 330.000,00</b>	<b>23,08%</b>	
1.1.05	CAJA		\$ 1.760.000,00	\$ 1.430.000,00	\$ 330.000,00	23,08%	
1.1.05.02	Caja menor		\$ 1.760.000,00	\$ 1.430.000,00	\$ 330.000,00	23,08%	
<b>1.3</b>	<b>CUENTAS POR COBRAR</b>	<b>7</b>	<b>\$ 16.505.626,00</b>	<b>\$ 54.757.342,00</b>	<b>(\$ 38.251.716,00)</b>	<b>-69,86%</b>	
1.3.84	OTRAS CUENTAS POR COBRAR		\$ 33.261.754,00	\$ 68.617.164,00	(\$ 35.355.410,00)	-51,53%	
1.3.84.26	Pago por cuenta de terceros		\$ 33.261.754,00	\$ 68.617.164,00	(\$ 35.355.410,00)	-51,53%	
1.3.86	DETERIORO ACUMULADO DE CUENTAS POR COBRAR (CR)		(\$ 16.756.128,00)	(\$ 13.859.822,00)	(\$ 2.896.306,00)	20,90%	
1.3.86.90	Otras cuentas por cobrar		(\$ 16.756.128,00)	(\$ 13.859.822,00)	(\$ 2.896.306,00)	20,90%	
	<b>ACTIVOS NO CORRIENTES</b>		<b>\$ 7.153.528.181,14</b>	<b>\$ 7.460.995.430,80</b>	<b>(\$ 307.467.249,66)</b>	<b>-4,12%</b>	
<b>1.6</b>	<b>PROPIEDADES, PLANTA Y EQUIPO</b>	<b>10</b>	<b>\$ 728.420.276,74</b>	<b>\$ 1.016.243.362,17</b>	<b>(\$ 287.823.085,43)</b>	<b>-28,32%</b>	
1.6.65	MUEBLES, ENSERES Y EQUIPO DE OFICINA		\$ 22.310.532,00	\$ 12.816.452,00	\$ 9.494.080,00	74,08%	
1.6.65.01	Muebles y enseres		\$ 10.204.000,00	\$ 1.970.000,00	\$ 8.234.000,00	417,97%	
1.6.65.02	Equipo y máquina de oficina		\$ 7.932.532,00	\$ 10.846.452,00	(\$ 2.913.920,00)	-26,87%	
1.6.65.90	Otros muebles, enseres y equipo de oficina		\$ 4.174.000,00	\$ 0,00	\$ 4.174.000,00	100,00%	
1.6.70	EQUIPOS DE COMUNICACIÓN Y COMPUTACIÓN		\$ 2.772.500.514,29	\$ 2.906.597.800,51	(\$ 134.097.286,22)	-4,61%	
1.6.70.01	Equipo de comunicación		\$ 53.711.377,00	\$ 53.279.147,22	\$ 432.229,78	0,81%	
1.6.70.02	Equipo de computación		\$ 2.718.789.137,29	\$ 2.853.318.653,29	(\$ 134.529.516,00)	-4,71%	
1.6.75	EQUIPOS DE TRANSPORTE, TRACCIÓN Y ELEVACIÓN		\$ 118.363.200,00	\$ 118.363.200,00	\$ 0,00	0,00%	
1.6.75.02	Terrestre		\$ 118.363.200,00	\$ 118.363.200,00	\$ 0,00	0,00%	
1.6.80	EQUIPOS DE COMEDOR, COCINA, DESPENSA Y HOTELERÍA		\$ 1.100.000,00	\$ 1.100.000,00	\$ 0,00	0,00%	
1.6.80.02	Equipo de restaurante y cafetería		\$ 1.100.000,00	\$ 1.100.000,00	\$ 0,00	0,00%	
1.6.85	DEPRECIACIÓN ACUMULADA DE PROPIEDADES, PLANTA Y EQUIPO (CR)		(\$ 1.947.185.021,09)	(\$ 1.812.298.404,72)	(\$ 134.886.616,37)	7,44%	
1.6.85.06	Muebles, enseres y equipo de oficina		(\$ 8.687.778,31)	(\$ 9.784.530,76)	\$ 1.096.752,45	-11,21%	
1.6.85.07	Equipos de comunicación y computación		(\$ 1.865.170.439,14)	(\$ 1.737.228.802,64)	(\$ 127.941.636,50)	7,36%	
1.6.85.08	Equipos de transporte, tracción y elevación		(\$ 72.318.932,12)	(\$ 64.350.057,32)	(\$ 7.968.874,80)	12,38%	
1.6.85.09	Equipos de comedor, cocina, despensa y hotelería		(\$ 1.007.871,52)	(\$ 935.014,00)	(\$ 72.857,52)	7,79%	

1.6.95	DETERIORO ACUMULADO DE PROPIEDADES, PLANTA Y EQUIPO (CR)		(\$ 238.668.948,46)	(\$ 210.335.685,62)	(\$ 28.333.262,84)	13,47%
1.6.95.11	Equipos de comunicación y computación		(\$ 238.658.246,46)	(\$ 210.335.685,62)	(\$ 28.322.560,84)	13,47%
1.6.95.13	Equipos de comedor, cocina, despensa y hotelería		(\$ 10.702,00)	\$ 0,00	(\$ 10.702,00)	100,00%
<b>1.9</b>	<b>OTROS ACTIVOS</b>		<b>\$ 6.425.107.904,40</b>	<b>\$ 6.444.752.068,63</b>	<b>(\$ 19.644.164,23)</b>	<b>-0,30%</b>
1.9.05	BIENES Y SERVICIOS PAGADOS POR ANTICIPADO	<b>16</b>	\$ 91.875.186,50	\$ 161.076.078,54	(\$ 69.200.892,04)	-42,96%
1.9.05.01	Seguros		\$ 23.535.236,50	\$ 4.327.602,54	\$ 19.207.633,96	443,84%
1.9.05.14	Bienes y servicios		\$ 68.339.950,00	\$ 156.748.476,00	(\$ 88.408.526,00)	-56,40%
1.9.70	ACTIVOS INTANGIBLES	<b>14</b>	\$ 7.234.030.292,35	\$ 6.740.313.399,05	\$ 493.716.893,30	7,32%
1.9.70.07	Licencias		\$ 7.174.885.292,35	\$ 6.740.313.399,05	\$ 434.571.893,30	6,45%
1.9.70.08	Softwares		\$ 59.145.000,00	\$ 0,00	\$ 59.145.000,00	100,00%
1.9.75	AMORTIZACIÓN ACUMULADA DE ACTIVOS INTANGIBLES (CR)		(\$ 525.243.254,85)	(\$ 321.201.845,00)	(\$ 204.041.409,85)	63,52%
1.9.75.07	Licencias		(\$ 525.243.254,85)	(\$ 321.201.845,00)	(\$ 204.041.409,85)	63,52%
1.9.76	DETERIORO ACUMULADO DE ACTIVOS INTANGIBLES (CR)		(\$ 375.554.319,60)	(\$ 135.435.563,96)	(\$ 240.118.755,64)	177,29%
1.9.76.06	Licencias		(\$ 375.554.319,60)	(\$ 135.435.563,96)	(\$ 240.118.755,64)	177,29%
	<b>TOTAL ACTIVOS</b>		<b>\$ 7.171.793.807,14</b>	<b>\$ 7.517.182.772,80</b>	<b>-\$345.388.965,66</b>	<b>-4,59%</b>
<b>2</b>	<b>PASIVOS</b>					
	<b>PASIVOS CORRIENTES</b>		<b>\$ 2.365.734.898,17</b>	<b>\$ 2.345.640.916,00</b>	<b>\$20.093.982,17</b>	<b>0,86%</b>
<b>2.4</b>	<b>CUENTAS POR PAGAR</b>	<b>21</b>	<b>\$ 81.100.228,17</b>	<b>\$ 117.575.919,00</b>	<b>-\$36.475.690,83</b>	<b>-31,02%</b>
2.4.07	RECURSOS A FAVOR DE TERCEROS		\$ 3.677.686,00	\$ 7.630,00	\$ 3.670.056,00	48100,34%
2.4.07.20	Recaudos por clasificar		\$ 3.677.686,00	\$ 7.630,00	\$ 3.670.056,00	48100,34%
2.4.24	DESCUENTOS DE NOMINA		\$ 542.708,00	\$ 5.994.525,00	(\$ 5.451.817,00)	-90,95%
2.4.24.01	Aportes a fondos pensionales		\$ 542.708,00	\$ 3.332.948,00	(\$ 2.790.240,00)	-83,72%
2.4.24.02	Aportes a seguridad social en salud		\$ 0,00	\$ 2.565.675,00	(\$ 2.565.675,00)	-100,00%
2.4.24.90	Otros descuentos de nómina		\$ 0,00	\$ 95.902,00	(\$ 95.902,00)	-100,00%
2.4.36	RETENCIÓN EN LA FUENTE E IMPUESTO DE TIMBRE		\$ 71.391.328,00	\$ 74.812.489,00	(\$ 3.421.161,00)	-4,57%
2.4.36.03	Honorarios		\$ 290.712,00	\$ 1.130.753,00	(\$ 840.041,00)	-74,29%
2.4.36.04	Comisiones		\$ 3,00	\$ 3,00	\$ 0,00	0,00%
2.4.36.05	Servicios		\$ 739.102,00	\$ 4.410.199,00	(\$ 3.671.097,00)	-83,24%
2.4.36.06	Arrendamientos		\$ 4.020.852,00	\$ 5.257.303,00	(\$ 1.236.451,00)	-23,52%
2.4.36.08	Compras		\$ 62.031,00	\$ 72.506,00	(\$ 10.475,00)	-14,45%
2.4.36.15	Rentas de trabajo		\$ 57.128.100,00	\$ 49.719.100,00	\$ 7.409.000,00	14,90%
2.4.36.25	Impuesto a las ventas retenido.		\$ 3.828.231,00	\$ 7.891.289,00	(\$ 4.063.058,00)	-51,49%
2.4.36.27	Retención de impuesto de industria y comercio por compras		\$ 5.322.297,00	\$ 6.331.336,00	(\$ 1.009.039,00)	-15,94%
2.4.45	IMPUESTO AL VALOR AGREGADO - IVA		\$ 11.737,25	\$ 0,00	\$ 11.737,25	100,00%
2.4.45.02	Venta de servicios		\$ 11.737,25	\$ 0,00	\$ 11.737,25	100,00%
2.4.90	OTRAS CUENTAS POR PAGAR		\$ 5.476.768,92	\$ 36.761.275,00	(\$ 31.284.506,08)	-85,10%

2.4.90.34	Aportes a escuelas industriales, institutos técnicos y esap		\$ 0,00	\$ 862.400,00	(\$ 862.400,00)	-100,00%
2.4.90.40	Saldos a favor de beneficiarios		\$ 252.558,00	\$ 4.343.365,00	(\$ 4.090.807,00)	-94,19%
2.4.90.50	Aportes al icbf y sena		\$ 0,00	\$ 2.011.700,00	(\$ 2.011.700,00)	-100,00%
2.4.90.55	Servicios		\$ 5.224.210,92	\$ 13.130.067,00	(\$ 7.905.856,08)	-60,21%
2.4.90.58	Arrendamiento operativo		\$ 0,00	\$ 16.413.743,00	(\$ 16.413.743,00)	-100,00%
<b>2.5</b>	<b>BENEFICIOS A LOS EMPLEADOS</b>	<b>22</b>	<b>\$ 2.284.634.670,00</b>	<b>\$ 2.228.064.997,00</b>	<b>\$ 56.569.673,00</b>	<b>2,54%</b>
2.5.11	BENEFICIOS A LOS EMPLEADOS A CORTO PLAZO		\$ 2.284.634.670,00	\$ 2.228.064.997,00	\$ 56.569.673,00	2,54%
2.5.11.02	Cesantías		\$ 0,00	\$ 62.643.834,00	(\$ 62.643.834,00)	-100,00%
2.5.11.04	Vacaciones		\$ 762.828.023,00	\$ 731.432.636,00	\$ 31.395.387,00	4,29%
2.5.11.05	Prima de vacaciones		\$ 520.989.196,00	\$ 498.651.029,00	\$ 22.338.167,00	4,48%
2.5.11.06	Prima de servicios		\$ 392.614.171,00	\$ 357.949.369,00	\$ 34.664.802,00	9,68%
2.5.11.07	Prima de navidad		\$ 396.026.347,00	\$ 367.236.805,00	\$ 28.789.542,00	7,84%
2.5.11.09	Bonificaciones		\$ 212.176.933,00	\$ 195.772.754,00	\$ 16.404.179,00	8,38%
2.5.11.11	Aportes a riesgos laborales		\$ 0,00	\$ 300.000,00	(\$ 300.000,00)	-100,00%
2.5.11.22	Aportes a fondos pensionales - empleador		\$ 0,00	\$ 6.895.535,00	(\$ 6.895.535,00)	-100,00%
2.5.11.23	Aportes a seguridad social en salud - empleador		\$ 0,00	\$ 4.884.335,00	(\$ 4.884.335,00)	-100,00%
2.5.11.24	Aportes a cajas de compensación familiar		\$ 0,00	\$ 2.298.700,00	(\$ 2.298.700,00)	-100,00%
	<b>PASIVOS NO CORRIENTES</b>		<b>\$ 729.444.040,00</b>	<b>\$ 383.044.600,00</b>	<b>\$ 346.399.440,00</b>	<b>90,43%</b>
<b>2.7</b>	<b>PROVISIONES</b>	<b>23</b>	<b>\$ 729.444.040,00</b>	<b>\$ 383.044.600,00</b>	<b>\$ 346.399.440,00</b>	<b>90,43%</b>
2.7.01	LITIGIOS Y DEMANDAS		\$ 729.444.040,00	\$ 383.044.600,00	\$ 346.399.440,00	90,43%
2.7.01.03	Administrativas		\$ 729.444.040,00	\$ 383.044.600,00	\$ 346.399.440,00	90,43%
	<b>TOTAL PASIVOS</b>		<b>\$ 3.095.178.938,17</b>	<b>\$ 2.728.685.516,00</b>	<b>\$ 366.493.422,17</b>	<b>13,43%</b>
<b>3</b>	<b>PATRIMONIO</b>					
<b>3.1</b>	<b>PATRIMONIO DE LAS ENTIDADES DE GOBIERNO</b>	<b>27</b>	<b>\$ 4.076.614.868,97</b>	<b>\$ 4.788.497.256,80</b>	<b>(\$ 711.882.387,83)</b>	<b>-14,87%</b>
3.1.05	CAPITAL FISCAL		\$ 5.957.304.005,40	\$ 5.957.304.005,40	\$ 0,00	0,00%
3.1.05.06	Capital fiscal		\$ 5.957.304.005,40	\$ 5.957.304.005,40	\$ 0,00	0,00%
3.1.09	RESULTADOS DE EJERCICIOS ANTERIORES		(\$ 411.640.409,51)	(\$ 155.867.285,63)	(\$ 255.773.123,88)	164,10%
3.1.09.01	Utilidad o excedentes acumulados		\$ 365.362.270,42	\$ 365.204.996,42	\$ 157.274,00	0,04%
3.1.09.02	Pérdidas o déficits acumulados		(\$ 777.002.679,93)	(\$ 521.072.282,05)	(\$ 255.930.397,88)	49,12%
3.1.10	RESULTADO DEL EJERCICIO		(\$ 1.469.048.726,92)	(\$ 1.012.939.462,97)	(\$ 456.109.263,95)	45,03%
3.1.10.01	Utilidad o excedentes del ejercicio		\$ 0,00	\$ 0,00	\$ 0,00	100,00%
3.1.10.02	Pérdida o déficit del ejercicio		(\$ 1.469.048.726,92)	(\$ 1.012.939.462,97)	(\$ 456.109.263,95)	45,03%
	<b>TOTAL PATRIMONIO</b>		<b>\$ 4.076.614.868,97</b>	<b>\$ 4.788.497.256,80</b>	<b>(\$ 711.882.387,83)</b>	<b>-14,87%</b>
	<b>TOTAL PASIVO Y PATRIMONIO</b>		<b>\$ 7.171.793.807,14</b>	<b>\$ 7.517.182.772,80</b>	<b>(\$ 345.388.965,66)</b>	<b>-4,59%</b>
<b>8</b>	<b>CUENTAS DE ORDEN DEUDORAS</b>	<b>26.1</b>	<b>\$ 0,00</b>	<b>\$ 0,00</b>	<b>\$ 0,00</b>	<b>0,00%</b>

<b>8.3</b>	<b>DEUDORAS DE CONTROL</b>		<b>\$ 38.112.110,22</b>	<b>\$ 38.720.224,00</b>	<b>(\$ 608.113,78)</b>	<b>-1,57%</b>
8.3.15	BIENES Y DERECHOS RETIRADOS		\$ 38.112.110,22	\$ 38.720.224,00	(\$ 608.113,78)	-1,57%
8.3.15.10	Propiedades, planta y equipo		\$ 37.466.611,22	\$ 38.074.725,00	(\$ 608.113,78)	-1,60%
8.3.15.90	Otros bienes y derechos retirados		\$ 645.499,00	\$ 645.499,00	\$ 0,00	0,00%
<b>8.9</b>	<b>DEUDORAS POR CONTRA (CR)</b>		<b>(\$ 38.112.110,22)</b>	<b>(\$ 38.720.224,00)</b>	<b>\$ 608.113,78</b>	<b>-1,57%</b>
8.9.15	DEUDORAS DE CONTROL POR CONTRA (CR)		(\$ 38.112.110,22)	(\$ 38.720.224,00)	\$ 608.113,78	-1,57%
8.9.15.06	Bienes y derechos retirados		(\$ 37.466.611,22)	(\$ 38.074.725,00)	\$ 608.113,78	-1,60%
8.9.15.90	Otras cuentas deudoras de control por el contra		(\$ 645.499,00)	(\$ 645.499,00)	\$ 0,00	0,00%
<b>9</b>	<b>CUENTAS DE ORDEN ACREEDORAS</b>	<b>26.2</b>	<b>\$ 0,00</b>	<b>\$ 0,00</b>	<b>\$ 0,00</b>	<b>0,00%</b>
<b>9.1</b>	<b>PASIVOS CONTINGENTES</b>		<b>\$ 1.822.419.924,00</b>	<b>\$ 3.209.201.866,00</b>	<b>(\$ 1.386.781.942,00)</b>	<b>-43,21%</b>
9.1.20	LITIGIOS Y MECANISMOS ALTERNATIVOS DE SOLUCIÓN DE CONFLICTOS	<b>25</b>	\$ 1.822.419.924,00	\$ 3.209.201.866,00	(\$ 1.386.781.942,00)	-43,21%
9.1.20.04	Administrativos		\$ 1.822.419.924,00	\$ 3.209.201.866,00	(\$ 1.386.781.942,00)	-43,21%
<b>9.3</b>	<b>ACREEDORAS DE CONTROL</b>		<b>\$ 836.866.660,00</b>	<b>\$ 896.222.068,00</b>	<b>(\$ 59.355.408,00)</b>	<b>-6,62%</b>
9.3.01	BIENES Y DERECHOS RECIBIDOS EN GARANTÍA		\$ 836.866.660,00	\$ 896.222.068,00	(\$ 59.355.408,00)	-6,62%
9.3.01.01	Bienes		\$ 836.866.660,00	\$ 896.222.068,00	(\$ 59.355.408,00)	-6,62%
<b>9.9</b>	<b>ACREEDORAS POR CONTRA (DB)</b>		<b>(\$ 2.659.286.584,00)</b>	<b>(\$ 4.105.423.934,00)</b>	<b>\$ 1.446.137.350,00</b>	<b>-35,23%</b>
9.9.05	PASIVOS CONTINGENTES POR CONTRA (DB)		(\$ 1.822.419.924,00)	(\$ 3.209.201.866,00)	\$ 1.386.781.942,00	-43,21%
9.9.05.05	Litigios y mecanismos alternativos de solución de conflictos		(\$ 1.822.419.924,00)	(\$ 3.209.201.866,00)	\$ 1.386.781.942,00	-43,21%
9.9.15	ACREEDORAS DE CONTROL POR CONTRA (DB)		(\$ 836.866.660,00)	(\$ 896.222.068,00)	\$ 59.355.408,00	-6,62%
9.9.15.02	Bienes recibidos en custodia		(\$ 836.866.660,00)	(\$ 896.222.068,00)	\$ 59.355.408,00	-6,62%

**DIANA PATRICIA RICHARDSON PEÑA**

CC. 52.618.917 de Bogotá D.C.

Representante Legal

**JUAN PABLO URAZAN LOSADA**

CC. 1.080.293.566 de Palermo (Huila)

Gestor Contable

T.P 181166-T

**HÉCTOR JULIO GARZÓN VIVAS**

CC. 10.117.910 de Pereira

Secretario General (E)

**HÉCTOR JULIO GARZÓN VIVAS**

CC. 10.117.910 de Pereira

Experto Líder Financiero

**UNIDAD ADMINISTRATIVA ESPECIAL AGENCIA DEL INSPECTOR GENERAL DE TRIBUTOS, RENTAS Y CONTRIBUCIONES PARAFISCALES  
ITRC**

N.I.T. 900.528.648-4

**ESTADO DE RESULTADOS**

Junio 2022 - Junio 2021

(Cifras en pesos)

CODIGO	Cuentas Contables DESCRIPCION	NOTA	ACTUAL	ANTERIOR	VARIACIÓN	
			30/06/2022	30/06/2021	VALOR	%
<b>ACTIVIDADES ORDINARIAS</b>						
<b>4</b>	<b>INGRESOS OPERACIONALES</b>	<b>28</b>	<b>\$ 9.198.244.972,93</b>	<b>\$ 8.168.353.660,52</b>	<b>\$ 1.029.891.312,41</b>	<b>12,61%</b>
<b>4.7</b>	<b>OPERACIONES INTERSTITUCIONALES</b>	<b>28.1</b>	<b>\$ 9.198.244.972,93</b>	<b>\$ 8.168.353.660,52</b>	<b>\$ 1.029.891.312,41</b>	<b>12,61%</b>
4.7.05	FONDOS RECIBIDOS		\$ 8.795.293.972,93	\$ 7.817.248.660,52	\$ 978.045.312,41	12,51%
4.7.05.08	Funcionamiento		\$ 8.596.668.214,25	\$ 7.527.486.514,52	\$ 1.069.181.699,73	14,20%
4.7.05.10	Inversión		\$ 198.625.758,68	\$ 289.762.146,00	(\$ 91.136.387,32)	-31,45%
4.7.22	OPERACIONES SIN FLUJO DE EFECTIVO		\$ 402.951.000,00	\$ 351.105.000,00	\$ 51.846.000,00	14,77%
4.7.22.01	Cruce de cuentas		\$ 402.951.000,00	\$ 351.105.000,00	\$ 51.846.000,00	14,77%
<b>5</b>	<b>GASTOS OPERACIONALES</b>	<b>29</b>	<b>\$ 10.658.795.129,66</b>	<b>\$ 9.182.280.531,49</b>	<b>\$ 1.476.514.598,17</b>	<b>16,08%</b>
<b>5.1</b>	<b>DE ADMINISTRACIÓN Y OPERACIÓN</b>	<b>29.1</b>	<b>\$ 9.992.466.002,99</b>	<b>\$ 8.708.154.396,78</b>	<b>\$ 1.284.311.606,21</b>	<b>14,75%</b>
5.1.01	SUELDOS Y SALARIOS		\$ 4.744.462.686,00	\$ 4.257.117.949,00	\$ 487.344.737,00	11,45%
5.1.01.01	Sueldos		\$ 4.218.172.595,00	\$ 3.806.213.460,00	\$ 411.959.135,00	10,82%
5.1.01.03	Horas extras y festivos		\$ 1.747.925,00	\$ 0,00	\$ 1.747.925,00	100,00%
5.1.01.10	Prima técnica		\$ 374.029.144,00	\$ 322.939.442,00	\$ 51.089.702,00	15,82%
5.1.01.19	Bonificaciones		\$ 145.397.815,00	\$ 123.524.708,00	\$ 21.873.107,00	17,71%
5.1.01.23	Auxilio de transporte		\$ 3.155.834,00	\$ 2.739.417,00	\$ 416.417,00	15,20%
5.1.01.60	Subsidio de alimentación		\$ 1.959.373,00	\$ 1.700.922,00	\$ 258.451,00	15,19%
5.1.03	CONTRIBUCIONES EFECTIVAS		\$ 1.193.217.432,00	\$ 1.095.117.084,00	\$ 98.100.348,00	8,96%
5.1.03.02	Aportes a cajas de compensación familiar		\$ 199.050.700,00	\$ 179.582.200,00	\$ 19.468.500,00	10,84%
5.1.03.03	Cotizaciones a seguridad social en salud		\$ 401.982.812,00	\$ 370.497.177,00	\$ 31.485.635,00	8,50%
5.1.03.05	Cotizaciones a riesgos laborales		\$ 24.161.700,00	\$ 22.082.700,00	\$ 2.079.000,00	9,41%
5.1.03.06	Cotizaciones a entidades administradoras del régimen de prima media		\$ 432.636.929,00	\$ 367.592.937,00	\$ 65.043.992,00	17,69%
5.1.03.07	Cotizaciones a entidades administradoras del régimen de ahorro individual		\$ 135.385.291,00	\$ 155.362.070,00	(\$ 19.976.779,00)	-12,86%
5.1.04	APORTES SOBRE LA NÓMINA		\$ 248.953.600,00	\$ 224.574.500,00	\$ 24.379.100,00	10,86%
5.1.04.01	Aportes al ICBF		\$ 149.309.600,00	\$ 134.679.600,00	\$ 14.630.000,00	10,86%
5.1.04.02	Aportes al SENA		\$ 24.923.800,00	\$ 22.485.600,00	\$ 2.438.200,00	10,84%
5.1.04.03	Aportes a la ESAP		\$ 24.923.800,00	\$ 22.485.600,00	\$ 2.438.200,00	10,84%
5.1.04.04	Aportes a escuelas industriales e institutos técnicos		\$ 49.796.400,00	\$ 44.923.700,00	\$ 4.872.700,00	10,85%
5.1.07	PRESTACIONES SOCIALES		\$ 1.764.392.159,00	\$ 1.517.790.884,00	\$ 246.601.275,00	16,25%
5.1.07.01	Vacaciones		\$ 365.847.737,00	\$ 285.311.962,00	\$ 80.535.775,00	28,23%
5.1.07.02	Cesantías		\$ 409.429.954,00	\$ 379.733.614,00	\$ 29.696.340,00	7,82%
5.1.07.04	Prima de vacaciones		\$ 248.818.237,00	\$ 189.938.836,00	\$ 58.879.401,00	31,00%

5.1.07.05	Prima de navidad		\$ 398.452.807,00	\$ 370.098.042,00	\$ 28.354.765,00	7,66%
5.1.07.06	Prima de servicios		\$ 215.525.670,00	\$ 185.070.561,00	\$ 30.455.109,00	16,46%
5.1.07.07	Bonificación especial de recreación		\$ 30.500.979,00	\$ 22.894.020,00	\$ 7.606.959,00	33,23%
5.1.07.90	Otras primas		\$ 95.816.775,00	\$ 84.743.849,00	\$ 11.072.926,00	13,07%
5.1.08	<b>GASTOS DE PERSONAL DIVERSOS</b>		\$ 2.962.840,00	\$ 1.429.976,00	\$ 1.532.864,00	107,20%
5.1.08.03	Capacitación, bienestar social y estímulos		\$ 972.400,00	\$ 110.000,00	\$ 862.400,00	784,00%
5.1.08.04	Dotación y suministro a trabajadores		\$ 1.990.440,00	\$ 1.319.976,00	\$ 670.464,00	50,79%
5.1.11	<b>GENERALES</b>		\$ 2.038.205.285,99	\$ 1.611.880.003,78	\$ 426.325.282,21	26,45%
5.1.11.06	Estudios y proyectos		\$ 0,00	\$ 101.701.764,34	(\$ 101.701.764,34)	-100,00%
5.1.11.14	Materiales y suministros		\$ 23.757.485,39	\$ 7.520.618,00	\$ 16.236.867,39	215,90%
5.1.11.15	Mantenimiento	<b>17</b>	\$ 36.591.743,20	\$ 42.987.840,00	(\$ 6.396.096,80)	-14,88%
5.1.11.17	Servicios públicos		\$ 64.525.991,35	\$ 51.911.257,01	\$ 12.614.734,34	24,30%
5.1.11.18	Arrendamiento operativo		\$ 915.084.896,78	\$ 896.029.226,32	\$ 19.055.670,46	2,13%
5.1.11.19	Viáticos y gastos de viaje		\$ 28.703.635,00	\$ 10.262.854,00	\$ 18.440.781,00	179,68%
5.1.11.21	Impresos, publicaciones, suscripciones y afiliaciones		\$ 0,00	\$ 17.336.923,11	(\$ 17.336.923,11)	-100,00%
5.1.11.23	Comunicaciones y transporte		\$ 28.398.526,00	\$ 23.516.785,00	\$ 4.881.741,00	20,76%
5.1.11.25	Seguros generales		\$ 28.785.648,54	\$ 43.019.988,25	(\$ 14.234.339,71)	-33,09%
5.1.11.46	Combustibles y lubricantes		\$ 4.135.256,07	\$ 2.758.779,45	\$ 1.376.476,62	49,89%
5.1.11.49	Servicios de aseo, cafetería, restaurante y lavandería		\$ 28.749.608,17	\$ 15.518.767,16	\$ 13.230.841,01	85,26%
5.1.11.55	Elementos de aseo, lavandería y cafetería		\$ 10.329.756,17	\$ 3.510.306,93	\$ 6.819.449,24	194,27%
5.1.11.79	Honorarios		\$ 559.480.131,68	\$ 327.030.664,66	\$ 232.449.467,02	71,08%
5.1.11.80	Servicios		\$ 236.342.607,64	\$ 68.574.329,55	\$ 167.768.278,09	244,65%
5.1.11.83	Servicios de telecomunicaciones, transmisión y suministro de información		\$ 22.440.000,00	\$ 0,00	\$ 22.440.000,00	100,00%
5.1.11.90	Otros gastos generales		\$ 50.880.000,00	\$ 199.900,00	\$ 50.680.100,00	25352,73%
5.1.20	<b>IMPUESTOS, CONTRIBUCIONES Y TASAS</b>		\$ 272.000,00	\$ 244.000,00	\$ 28.000,00	11,48%
5.1.20.09	Impuesto de industria y comercio		\$ 4.000,00	\$ 0,00	\$ 4.000,00	100,00%
5.1.20.10	Tasas		\$ 0,00	\$ 244.000,00	(\$ 244.000,00)	-100,00%
5.1.20.11	Impuesto sobre vehículos automotores		\$ 268.000,00	\$ 0,00	\$ 268.000,00	100,00%
<b>5.3</b>	<b>DETERIORO, DEPRECIACIONES, AMORTIZACIONES Y PROVISIONES</b>	<b>29.2</b>	<b>\$ 662.196.479,67</b>	<b>\$ 400.870.444,71</b>	<b>\$ 261.326.034,96</b>	<b>65,19%</b>
5.3.60	<b>DEPRECIACIÓN DE PROPIEDADES, PLANTA Y EQUIPO</b>		\$ 114.486.428,43	\$ 123.701.051,71	(\$ 9.214.623,28)	-7,45%
5.3.60.06	Muebles, enseres y equipo de oficina		\$ 1.067.344,26	\$ 720.720,00	\$ 346.624,26	48,09%
5.3.60.07	Equipos de comunicación y computación		\$ 109.407.501,93	\$ 118.940.897,71	(\$ 9.533.395,78)	-8,02%
5.3.60.08	Equipos de transporte, tracción y elevación		\$ 3.984.440,10	\$ 3.984.432,00	\$ 8,10	0,00%
5.3.60.09	Equipos de comedor, cocina, despensa y hotelería		\$ 27.142,14	\$ 55.002,00	(\$ 27.859,86)	-50,65%
5.3.66	<b>AMORTIZACIÓN DE ACTIVOS INTANGIBLES</b>		\$ 237.633.486,24	\$ 130.151.892,00	\$ 107.481.594,24	82,58%
5.3.66.05	Licencias		\$ 237.633.486,24	\$ 130.151.892,00	\$ 107.481.594,24	82,58%
5.3.68	<b>PROVISIÓN LITIGIOS Y DEMANDAS</b>		\$ 310.076.565,00	\$ 147.017.501,00	\$ 163.059.064,00	110,91%
5.3.68.03	Administrativas		\$ 310.076.565,00	\$ 147.017.501,00	\$ 163.059.064,00	110,91%
<b>5.7</b>	<b>OPERACIONES INTERISTITUCIONALES</b>	<b>29.6</b>	<b>\$ 4.132.647,00</b>	<b>\$ 73.255.690,00</b>	<b>(\$ 69.123.043,00)</b>	<b>-94,36%</b>

5.7.20	OPERACIONES DE ENLACE		\$ 4.132.647,00	\$ 73.255.690,00	(\$ 69.123.043,00)	-94,36%
5.7.20.80	Recaudos		\$ 4.132.647,00	\$ 73.255.690,00	(\$ 69.123.043,00)	-94,36%
	<b>EXCEDENTE (DEFICIT) OPERACIONAL</b>		<b>(\$ 1.460.550.156,73)</b>	<b>(\$ 1.013.926.870,97)</b>	<b>(\$ 446.623.285,76)</b>	<b>44,05%</b>
<b>4</b>	<b>INGRESOS NO OPERACIONALES</b>	<b>28</b>	<b>\$ 49.238.610,21</b>	<b>\$ 1.177.671,97</b>	<b>\$ 48.060.938,24</b>	<b>4081,01%</b>
<b>4.8</b>	<b>OTROS INGRESOS</b>	<b>28.2</b>	<b>\$ 49.238.610,21</b>	<b>\$ 1.177.671,97</b>	<b>\$ 48.060.938,24</b>	<b>4081,01%</b>
4.8.08	INGRESOS DIVERSOS		\$ 46.105.709,21	\$ 376.060,97	\$ 45.729.648,24	12160,17%
4.8.08.15	Fotocopias		\$ 216.655,21	\$ 0,00	\$ 216.655,21	100,00%
4.8.08.26	Recuperaciones		\$ 45.889.054,00	\$ 374.517,97	\$ 45.514.536,03	12152,83%
4.8.08.90	Otros ingresos diversos		\$ 0,00	\$ 1.543,00	(\$ 1.543,00)	-100,00%
4.8.30	REVERSIÓN DE LAS PÉRDIDAS POR DETERIORO DE VALOR		\$ 3.132.901,00	\$ 801.611,00	\$ 2.331.290,00	290,83%
4.8.30.02	Cuentas por cobrar		\$ 3.132.901,00	\$ 801.611,00	\$ 2.331.290,00	290,83%
<b>5</b>	<b>GASTOS NO OPERACIONALES</b>	<b>29</b>	<b>\$ 57.737.180,40</b>	<b>\$ 190.263,97</b>	<b>\$ 57.546.916,43</b>	<b>30245,83%</b>
<b>5.8</b>	<b>OTROS GASTOS</b>	<b>29.7</b>	<b>\$ 57.737.180,40</b>	<b>\$ 190.263,97</b>	<b>\$ 57.546.916,43</b>	<b>30245,83%</b>
5.8.02	COMISIONES		\$ 189.865,70	\$ 83.276,53	\$ 106.589,17	127,99%
5.8.02.40	Comisiones servicios financieros		\$ 189.865,70	\$ 83.276,53	\$ 106.589,17	127,99%
5.8.04	FINANCIEROS		\$ 57.547.314,70	\$ 106.987,44	\$ 57.440.327,26	53689%
5.8.04.01	Actualización financiera de provisiones		\$ 57.547.312,00	\$ 0,00	\$ 57.547.312,00	100,00%
5.8.04.23	Pérdida por baja en cuentas de cuentas por cobrar		\$ 0,00	\$ 106.825,00	(\$ 106.825,00)	-100,00%
5.8.04.90	Otros gastos financieros		\$ 2,70	\$ 162,44	(\$ 159,74)	-98,34%
	<b>EXCEDENTE (DEFICIT) NO OPERACIONAL</b>		<b>(\$ 8.498.570,19)</b>	<b>\$ 987.408,00</b>	<b>(\$ 9.485.978,19)</b>	<b>-960,69%</b>
	<b>EXCEDENTE (DEFICIT) DE ACTIVIDADES ORDINARIAS</b>		<b>(\$ 1.460.550.156,73)</b>	<b>(\$ 1.013.926.870,97)</b>	<b>(\$ 446.623.285,76)</b>	<b>44,05%</b>
	<b>EXCEDENTE (DEFICIT) DEL EJERCICIO</b>	<b>27</b>	<b>(\$ 1.469.048.726,92)</b>	<b>(\$ 1.012.939.462,97)</b>	<b>(\$ 456.109.263,95)</b>	<b>45,03%</b>

**DIANA PATRICIA RICHARDSON PEÑA**

CC. 52.618.917 de Bogotá D.C.

Representante Legal

**JUAN PABLO URAZAN LOSADA**

CC. 1.080.293.566 de Palermo (Huila)

Gestor Contable

T.P 181166-T

**HÉCTOR JULIO GARZÓN VIVAS**

CC. 10.117.910 de Pereira

Secretario General (E)

**HÉCTOR JULIO GARZÓN VIVAS**

CC. 10.117.910 de Pereira

Experto Líder Financiero

**NOTAS A LOS ESTADOS FINANCIEROS  
JUNIO DE 2022**

**AGENCIA DEL INSPECTOR GENERAL DE TRIBUTOS,  
RENTAS Y CONTRIBUCIONES PARAFISCALES – ITRC  
SECRETARÍA GENERAL  
PROCESO DE GESTIÓN FINANCIERA**

Agencia del Inspector General de Tributos,  
Rentas y Contribuciones Parafiscales

**BOGOTÁ D.C.  
JULIO 27 DE 2022**

## Tabla de contenido

CERTIFICACIÓN .....	6
INFORMACIÓN DE CARÁCTER GENERAL .....	7
NOTA 1. ENTIDAD REPORTANTE .....	7
1.1. Identificación y funciones .....	7
1.2. Declaración de cumplimiento del marco normativo y limitaciones .....	11
1.3. Base normativa y periodo cubierto.....	12
1.4. Forma de organización y/o cobertura.....	13
NOTA 2. BASES DE MEDICIÓN Y PRESENTACIÓN UTILIZADAS.....	13
2.1. Bases de medición.....	13
2.2. Moneda funcional y de presentación, redondeo y materialidad .....	15
2.3. Tratamiento de la moneda extranjera .....	16
2.4. Hechos ocurridos después del periodo contable.....	16
2.5. Otros Aspectos .....	16
NOTA 3. JUICIOS, ESTIMACIONES, RIESGOS Y CORRECCIÓN DE ERRORES CONTABLES .....	17
3.1. Juicios.....	17
3.2. Estimaciones y supuestos .....	17
3.3. Correcciones contables.....	17
3.4. Registros asociados a los instrumentos financieros.....	17
3.5. Aspectos generales contables derivados de la emergencia de COVID-19.....	17
NOTA 4. RESUMEN DE POLITICAS CONTABLES .....	18
NOTA 5. EFECTIVO Y EQUIVALENTES AL EFECTIVO – NO APLICA.....	42
Composición .....	42
NOTA 6. INVERSIONES E INSTRUMENTOS DERIVADOS – NO APLICA .....	43
NOTA 7. CUENTAS POR COBRAR .....	43
Composición .....	43
7.21. Otras cuentas por cobrar - 138426 Pago por cuenta de terceros .....	43
NOTA 8. PRÉSTAMOS POR COBRAR – NO APLICA.....	50
NOTA 9. INVENTARIOS – NO APLICA.....	50
NOTA 10. PROPIEDADES, PLANTA Y EQUIPO .....	50

Composición .....	51
10.1. Detalle de saldos y movimientos PPE – Muebles .....	51
10.4. Estimaciones.....	57
10.5. Efectos derivados de la emergencia del COVID-19.....	58
NOTA 11. BIENES DE USO PÚBLICO E HISTÓRICOS Y CULTURALES – NO APLICA.....	58
NOTA 12. RECURSOS NATURALES NO RENOVABLES – NO APLICA .....	58
NOTA 13. PROPIEDADES DE INVERSIÓN – NO APLICA.....	58
NOTA 14. ACTIVOS INTANGIBLES .....	58
Composición .....	58
14.1. Detalle saldos y movimientos .....	59
14.2. Revelaciones adicionales.....	61
NOTA 15. ACTIVOS BIOLÓGICOS – NO APLICA .....	63
NOTA 16. OTROS DERECHOS Y GARANTIAS.....	63
Composición .....	63
NOTA 17. ARRENDAMIENTOS.....	63
17.2. Arrendamientos operativos.....	63
17.2.2. Arrendatario .....	63
NOTA 18. COSTOS DE FINANCIACIÓN – NO APLICA .....	65
NOTA 19. EMISIÓN Y COLOCACIÓN DE TÍTULOS DE DEUDA – NO APLICA.....	65
NOTA 20. PRÉSTAMOS POR PAGAR – NO APLICA.....	65
NOTA 21. CUENTAS POR PAGAR.....	66
Composición .....	66
21.1. Revelaciones Generales.....	66
21.1.1. Adquisición de bienes y servicios nacionales .....	66
21.1.5. Recursos a favor de terceros.....	66
21.1.7. Descuentos de nomina.....	67
21.1.9. Retención en la fuente e impuesto de timbre e impuesto al valor agregado .....	68
21.1.17. Otras cuentas por pagar .....	69
NOTA 22. BENEFICIOS A LOS EMPLEADOS .....	70
Composición .....	70
22.1. Beneficios a los empleados a corto plazo.....	70

NOTA 23. PROVISIONES.....	73
Composición .....	73
23.1.    Litigios y demandas .....	74
23.6.    Efectos derivados de la emergencia del COVID-19.....	77
NOTA 24. OTROS PASIVOS – NO APLICA.....	78
NOTA 25. ACTIVOS Y PASIVOS CONTINGENTES.....	78
25.2.    Pasivos Contingentes.....	78
25.2.1.  Revelaciones generales de pasivos contingentes.....	78
NOTA 26. CUENTAS DE ORDEN .....	81
26.1.    Cuentas de orden deudoras.....	81
26.2.    Cuentas de orden acreedoras .....	82
NOTA 27. PATRIMONIO.....	83
Composición .....	83
NOTA 28. INGRESOS .....	85
Composición .....	85
28.1.    Ingresos de transacciones sin contraprestación .....	86
28.1.2.  Operaciones Institucionales.....	86
28.1.2.1. Fondos Recibidos .....	87
28.1.2.2. Operaciones sin flujo de efectivo .....	87
28.2.    Otros ingresos.....	88
NOTA 29. GASTOS .....	88
Composición .....	88
29.1.    Gastos de administración, de operación y ventas .....	89
29.1.1. Sueldos y salarios .....	90
29.1.2. Contribuciones efectivas .....	90
29.1.3. Aportes sobre la nomina.....	91
29.1.4. Prestaciones sociales .....	91
29.1.5. Gastos de personal diversos .....	92
29.1.6. Gastos generales.....	92
29.1.7. Impuestos, contribuciones y tasas .....	95
29.2.    Deterioro, depreciaciones, amortizaciones y provisiones .....	96

29.2.2. Depreciación de Propiedades, Planta y Equipo.....	96
29.2.3. Amortización de activos intangibles .....	96
29.2.4. Provisión litigios y demandas .....	97
29.6. Operaciones interinstitucionales.....	97
29.7. Otros gastos.....	98
NOTA 30. COSTO DE VENTAS – NO APLICA .....	98
NOTA 31. COSTO DE TRANSFORMACIÓN – NO APLICA .....	98
NOTA 32. ACUERDOS DE CONCESIÓN – ENTIDAD CONCEDENTE – NO APLICA.....	99
NOTA 33. ADMINISTRACIÓN DE RECURSOS DE SEGURIDAD SOCIAL EN PENSIONES – NO APLICA.....	99
NOTA 34. EFECTOS DE LAS VARIACIONES DE LAS TASAS DE CAMBIO DE LA MONEDA EXTRANJERA – NO APLICA.....	99
NOTA 35. IMPUESTO A LAS GANANCIAS – NO APLICA.....	99
NOTA 36. COMBINACIÓN Y TRASLADO DE OPERACIONES – NO APLICA .....	99
NOTA 37. REVELACIONES SOBRE EL ESTADO DE FLUJO DE EFECTIVO – NO APLICA ....	99

Agencia del Inspector General de Tributos,  
Rentas y Contribuciones Parafiscales

## CERTIFICACIÓN

*La suscrita Representante Legal DIANA PATRICIA RICHARDSON PEÑA y el Gestor Contable Código T1 Grado 14 JUAN PABLO URAZAN LOSADA, declaran que se ha preparado el Estado de Situación Financiera, el Estado de Resultados y las Notas a los Estados Financieros de la Unidad Administrativa Especial Agencia del Inspector General de Tributos, Rentas y Contribuciones Parafiscales – ITRC - NIT No. 900.528.648-4, con base en el Régimen de Contabilidad Pública, el cual fue autorizado con la Resolución 533 de 2015 y sus modificaciones, el Instructivo 002 del 8 de octubre de 2015, ambos emitidos por la Contaduría General de la Nación; mediante los cuales se incorpora las instrucciones para la transición al Nuevo Marco Normativo para las Entidades de Gobierno, certificando que presentan razonablemente las cifras a 30 de junio de 2022, de acuerdo con la información allegada al Proceso de Gestión Financiera.*

*De acuerdo con la Resolución 097 de fecha 15 de marzo de 2017, emitida por la Contaduría General de la Nación, modifica la presentación de las cifras y se establece que, a partir del primer trimestre de 2017, el reporte de la información se hará en pesos.*

*Expresamos además que:*

- *Las cifras incluidas, fueron tomadas fielmente de los libros de contabilidad extractados del Sistema Integrado de Información Financiera SIIF Nación II, de conformidad a lo establecido en el Artículo 5° del Decreto 2674 de 2012, llevados conforme a los parámetros establecidos por la Contaduría General de la Nación – CGN.*
- *Se han verificado las afirmaciones contenidas en los estados financieros y la información revelada refleja en forma fidedigna la situación financiera, el resultado del periodo, los cambios en el patrimonio.*
- *Los hechos económicos son registrados, conforme a los criterios de reconocimiento, medición, revelación y presentación establecidos en el respectivo marco normativo, de tal manera que la información financiera atiende las características cualitativas y cuantitativas definidas por la Contaduría General de la Nación.*
- *Confirmamos la integridad de la información proporcionada, respecto a que todos los hechos económicos han sido reconocidos de acuerdo con los procedimientos y controles establecidos.*

*La presente se expide a la fecha que aparece al pie de la firma.*

**DIANA PATRICIA RICHARDSON PEÑA**  
CC. 52.618.917 de Bogotá D.C.  
Representante Legal

**JUAN PABLO URAZAN LOSADA**  
C.C. 1.080.293.566 de Palermo (Huila)  
Gestor Contable  
T.P 181166-T

## INFORMACIÓN DE CARÁCTER GENERAL

### NOTA 1. ENTIDAD REPORTANTE

#### 1.1. Identificación y funciones

##### 1.1.1. Naturaleza jurídica y funciones

La Unidad Administrativa Especial Agencia del Inspector General de Tributos, Rentas y Contribuciones Parafiscales – ITRC, fue creada mediante Decreto 4173 del año 2011, modificado por el Decreto 985 de 2012 y el Decreto 074 de 2022<sup>1</sup>, como una Entidad del orden nacional de la Rama Ejecutiva, adscrita al Ministerio de Hacienda y Crédito Público, sin personería jurídica, con autonomía administrativa y patrimonio independiente, con domicilio principal en la ciudad de Bogotá D.C.<sup>2</sup>

El propósito estratégico es la prevención y transparencia: Clave contra la corrupción.

La Agencia ITRC, tiene la facultad de investigar y sancionar las conductas por faltas disciplinarias gravísimas, así como la facultad de auditar los procesos operativos, tecnológicos y administrativos de las Entidades (DIAN, UGPP y COLJUEGOS), partiendo de la identificación, análisis y valoración de riesgos que amenacen los procesos, áreas y funcionarios de las Entidades objeto de control.<sup>3</sup>

La Agencia ITRC dentro del marco del proceso disciplinario investiga integralmente, generando fallos en primera y segunda instancia dentro de los procesos que se adelantan contra los empleados públicos encargados de la administración de tributos, aduanas control del régimen cambiario de importaciones y exportaciones a cargo de la DIAN, contribuciones parafiscales a cargo de la UGPP y rentas de la Nación a cargo de Coljuegos, por conductas que se relacionen con las faltas disciplinarias gravísimas<sup>4</sup>.

La Agencia del Inspector General de Tributos, Rentas y Contribuciones Parafiscales - ITRC, tiene las siguientes funciones<sup>5</sup>:

*1. Aplicar estándares rigurosos de auditorías y evaluaciones de los servicios que ofrece la administración de tributos, aduanas, control del régimen cambiario de importaciones y exportaciones a cargo de la DIAN, contribuciones parafiscales a cargo de la UGPP y rentas de la Nación a cargo de la entidad administradora del monopolio rentístico de los juegos de suerte y azar, para la prevención de ineficiencias sistemáticas y operativas dentro del sistema;*

<sup>1</sup> Decreto 074 de 2022. Página Web. [http://www.secretariassenado.gov.co/senado/basedoc/decreto\\_0074\\_2022.html](http://www.secretariassenado.gov.co/senado/basedoc/decreto_0074_2022.html)

<sup>2</sup> Artículo 1. Decreto 4173 de 2011 y Decreto 985 de 2012 Pagina Web. <https://itrc.gov.co/itrc/normativa-aplicada/>

<sup>3</sup> Página Web. [www.itrc.gov.co](http://www.itrc.gov.co) - Misión, Visión y Propósito Estratégico - ¿Qué hacemos?

<sup>4</sup> Página Web. [www.itrc.gov.co](http://www.itrc.gov.co) - Misión, Visión y Propósito Estratégico - ¿Cómo lo hacemos?

<sup>5</sup> Artículo 4. Decreto 4173 de 2011

2. *Desarrollar programas anuales de auditoría que prioricen aquellos asuntos de mayor riesgo dentro de la administración de tributos, aduanas, control del régimen cambiario de importaciones y exportaciones a cargo de la DIAN, contribuciones parafiscales a cargo de la UGPP y rentas de la Nación a cargo de la entidad administradora del monopolio rentístico de los juegos de suerte y azar.*

3. *Adelantar las auditorías previstas en el programa anual o en situaciones excepcionales por riesgos al interior de la administración de tributos, aduanas, control del régimen cambiario de importaciones y exportaciones a cargo de la DIAN, contribuciones parafiscales a cargo de la UGPP y rentas de la Nación a cargo de la entidad administradora del monopolio rentístico de los juegos de suerte y azar.*

4. *A partir de los resultados de las auditorías, elaborar un programa de formulación de políticas de prevención y detección de malas prácticas en la administración de tributos, aduanas, control del régimen cambiario de importaciones y exportaciones a cargo de la DIAN, contribuciones parafiscales a cargo de la UGPP y rentas de la Nación a cargo de la entidad administradora del monopolio rentístico de los juegos de suerte y azar, enfocado en áreas centrales como la seguridad e integridad de sus empleados.*

5. *Definir e implementar estrategias para la detección del fraude y conductas disciplinables de los funcionarios y deficiencias en los procesos, infraestructura y operaciones, de la administración de tributos, aduanas, control del régimen cambiario de importaciones y exportaciones a cargo de la DIAN, contribuciones parafiscales a cargo de la UGPP y rentas de la Nación a cargo de la entidad administradora del monopolio rentístico de los juegos de suerte y azar.*

6. *Sin perjuicio del poder preferente de la Procuraduría General de la Nación, tendrá competencia para adelantar investigaciones a los funcionarios de la administración de tributos, aduanas, control del régimen cambiario de importaciones y exportaciones a cargo de la DIAN, contribuciones parafiscales a cargo de la UGPP y rentas de la Nación a cargo de la entidad administradora del monopolio rentístico de los juegos de suerte y azar, por conductas que por su trascendencia estén relacionadas con las faltas disciplinarias gravísimas establecidas en los numerales 1, 3, 17, 20, 30, 35, 42, 43, 44, 45, 46, 47, 50, 56, 58 y 60 del artículo 48 de la Ley 734 de 2002.*

7. *Sin perjuicio del control preferente de la Procuraduría General de la Nación, asumir, mediante decisión motivada, la competencia de la Oficina de Control Disciplinario Interno de las entidades de que trata el artículo 2o del presente decreto, por otras conductas y faltas disciplinarias que atenten contra la integridad de la administración de tributos, aduanas, control del régimen cambiario de importaciones y exportaciones a cargo de la DIAN, contribuciones parafiscales a cargo de la UGPP y rentas de la Nación a cargo de la entidad administradora del monopolio rentístico de los juegos de suerte y azar, cuando resulte necesario para la defensa de los recursos públicos.*

8. De conformidad con el numeral 4 del artículo 202 de la Ley 906 de 2004, ejercer funciones de policía judicial en el curso de las actuaciones de su competencia, bajo la directa coordinación de la Fiscalía General de la Nación. Las funciones de policía judicial serán ejercidas al interior de la Agencia, por las dependencias que determina el presente decreto.

9. Informar al Presidente de la República, al Ministerio de Hacienda y Crédito Público y a la ciudadanía en general, sobre los problemas detectados y los procesos realizados.

10. Realizar capacitaciones continuas a investigadores y auditores en beneficio de la administración de tributos, aduanas, control del régimen cambiario de importaciones y exportaciones a cargo de la DIAN, contribuciones parafiscales a cargo de la UGPP y rentas de la Nación a cargo de la entidad administradora del monopolio rentístico de los juegos de suerte y azar.

11. Participar en las reuniones de los Organismos Internacionales en las que se negocien compromisos del país en materias afines o relacionadas con las funciones de la Entidad.

12. Las demás funciones que se le asignen.

### **1.1.2. Estructura orgánica**

La estructura orgánica de la Unidad Administrativa Especial Agencia del Inspector General de Tributos, Rentas y Contribuciones Parafiscales se estableció mediante el Decreto 4173 de 2011, modificado por el Decreto 985 de 2012 y a la vez esta fue modificada por el Decreto 074 de 2022 “Por el cual se modifica la planta de personal de la Unidad Administrativa Especial Agencia del Inspector General de Tributos, Rentas y Contribuciones Parafiscales- ITRC”, como se ilustra a continuación:

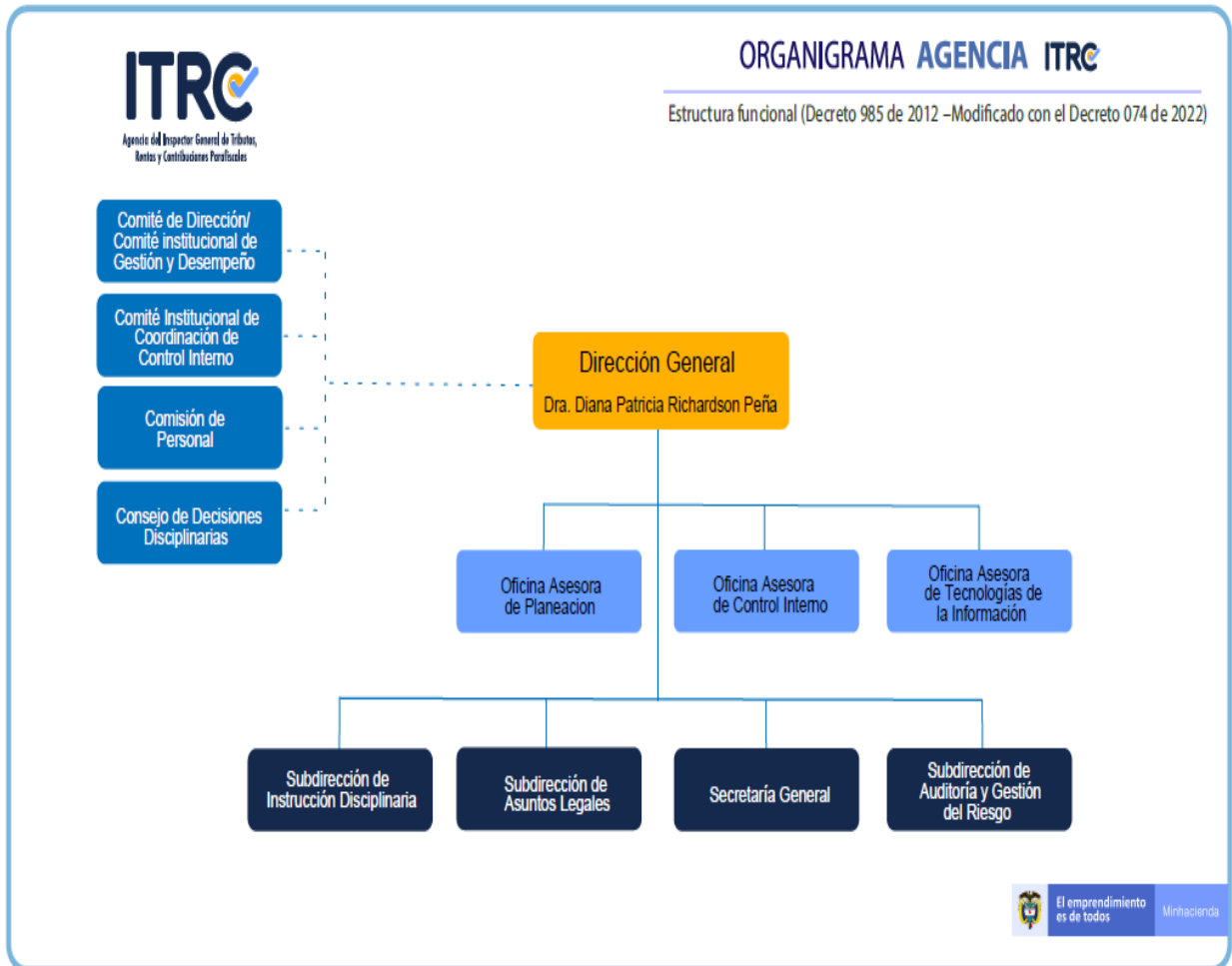

### 1.1.3. Misión

Proteger el patrimonio público frente a acciones de fraude y corrupción, mediante un modelo especializado e innovador de prevención, aseguramiento e investigación disciplinaria, para fortalecer la transparencia y la efectividad en la DIAN, COLJUEGOS y la UGPP.<sup>6</sup>

### 1.1.4. Visión

Ser la Agencia anticorrupción de la Hacienda Pública de Colombia, referente internacional en la prevención del fraude y la corrupción, generadora de buenas prácticas en los procesos de recaudo y administración fiscal.<sup>7</sup>

<sup>6</sup> Página Web. [www.itrc.gov.co](http://www.itrc.gov.co) - Misión, Visión y Propósito Estratégico - Misión

<sup>7</sup> Página Web. [www.itrc.gov.co](http://www.itrc.gov.co) - Misión, Visión y Propósito Estratégico - Visión

### 1.1.5. Objetivos estratégicos



### 1.2. Declaración de cumplimiento del marco normativo y limitaciones

Para la preparación, presentación y revelación de los estados financieros con propósito de información general se aplicará las normas dispuestas en el Marco Normativo para Entidades de Gobierno, capítulo VI Resolución 533 de 2015 y sus modificaciones y el catálogo general de cuentas de la Contaduría General de la Nación, en adelante CGN.

Durante el período contable se aplicó el Manual de Políticas Contables, alineado con el nuevo Marco Normativo para Entidades de Gobierno y los cambios generados como resultado de la implementación del nuevo catálogo de clasificación presupuestal.

Las limitaciones identificadas dentro del proceso de generación y suministro de información contable se relacionan con la necesidad de acceder al SIIF Nación Extendido y su interoperabilidad con el sistema de gestión de bienes, así como el de administración de nómina usados por la Agencia ITRC, para lo cual se advierte que aún no se cuenta con las funcionalidades que permitan integrar estos sistemas, lo que limita el reconocimiento en tiempo real de los hechos económicos, de esta manera lo que se busca es cerrar la brecha entre la información administrativa del negocio y su reconocimiento.

### 1.3. Base normativa y periodo cubierto

La Entidad presenta un juego completo de estados financieros al cierre de la vigencia en un periodo que cubre el 1 de enero y el 31 de diciembre, que comprende lo siguiente: a) un estado de situación financiera, b) un estado de resultados, c) un estado de cambios en el patrimonio y d) las notas a los estados financieros

Los informes financieros y contables mensuales que se deben preparar y publicar corresponden: a) un estado de situación financiera; b) un estado de resultados o un estado del resultado integral, dependiendo del marco normativo que aplique para la elaboración del juego completo de estados financieros; y c) las notas a los informes financieros y contables mensuales del periodo al que corresponda.

Para la preparación de los estados financieros fueron preparados bajo las siguientes normas:

- Procedimiento para la preparación y publicación de los informes financieros y contables mensuales, que deban publicarse de conformidad con el numeral 37 del artículo 38 de la Ley 1952 de 2019 *“Por medio de la cual se expide el código general disciplinario se derogan la ley 734 de 2002 y algunas disposiciones de la ley 1474 de 2011, relacionadas con el derecho disciplinario.”*
- Marco normativo expedido por la Contaduría General de la Nación para las entidades de Gobierno, Resoluciones 533 de 2015 *“Por la cual se incorpora, en el Régimen de Contabilidad Pública, el marco normativo aplicable a entidades de gobierno y se dictan otras disposiciones”* y modificada mediante Resolución 211 de 2021 *“Por la cual se modifican el Marco Conceptual para la Preparación y Presentación de Información Financiera y las Normas para el Reconocimiento, Medición, Revelación y Presentación de los Hechos Económicos, del Marco Normativo para Entidades de Gobierno”*.

- Resolución 620 de 2015 “*Por la cual se incorpora el Catálogo General de Cuentas al Marco Normativo para entidades de gobierno*” y sus modificaciones – expedidos por la CGN.
- Resolución 159 de 2019 “*Por la cual se incorpora, en los Procedimientos Transversales del Régimen de Contabilidad Pública, el Procedimiento para la agregación de información, diligenciamiento y envío de los reportes de la Categoría información contable pública - Convergencia, a la Contaduría General de la Nación, a través del Sistema Consolidador de Hacienda e Información Pública (CHIP)*” expedida por la Contaduría General de la Nación.
- Resolución 441 de 2019 “*Por la cual se incorpora a la Resolución No.706 de 2016 la Plantilla para el reporte uniforme de las notas a la Contaduría General de la Nación y la disponibilidad de Anexos de apoyo para su preparación*” y sus modificaciones, expedida por la Contaduría General de la Nación.
- Instructivo 001 de 2021, “*Instrucciones relacionadas con el cambio de periodo contable 2021-2022, el reporte de información a la Contaduría General de la Nación y otros asuntos del proceso contable*”.

Así mismo, de conformidad con lo señalado en el Libro 2 de la Parte 9 del Decreto 1068 de 2015, por medio del cual se reglamenta el Sistema Integrado de Información Financiera – SIIF Nación, la Entidad utilizó los parámetros establecidos por el Ministerio de Hacienda y Crédito Público, y la Contaduría General de la Nación para las Entidades en línea. Por lo anterior se tuvieron en cuenta las tablas, instructivos, guías y manuales publicados por las mismas Entidades.

#### 1.4. Forma de organización y/o cobertura

La presentación de información contable de la Agencia ITRC, cuenta únicamente con la posición de catálogo institucional PCI 13-01-17 Unidad Administrativa Especial Agencia del Inspector General de Tributos, Rentas y Contribuciones Parafiscales – ITRC, en el aplicativo SIIF Nación II e identificada con NIT 900.528.648-4 y código institucional 923272476.

### NOTA 2. BASES DE MEDICIÓN Y PRESENTACIÓN UTILIZADAS

#### 2.1. Bases de medición

La Unidad Administrativa Especial Agencia del Inspector General de Tributos, Rentas y Contribuciones Parafiscales – ITRC, registra los hechos económicos conforme a lo definido en el manual de políticas contables adoptado, así:

Concepto	Medición Inicial	Medición Posterior
----------	------------------	--------------------

Efectivo y al efectivo	Valor de la transacción	Valor nominal de la transacción
Cuentas por cobrar	Costo - Valor de la transacción	Valor inicial de la transacción, menos cualquier pago efectuado por el deudor, menos el deterioro de valor.
Propiedad, planta y equipo	Al costo	Al costo menos la depreciación acumulada menos el deterioro acumulado.
Activos Intangibles	Al costo	Al costo menos la amortización acumulada menos el deterioro acumulado.
Bienes y servicios pagados por anticipado.	Valor de la erogación realizada.	Valor de la erogación menos la amortización realizada por la recepción total o parcial de los bienes o servicios recibidos.
Cuentas por pagar	Valor de la transacción	Se mantiene por el valor de la transacción.
Beneficios a los empleados	Por el valor liquidado	Se mantiene por el valor liquidado.
Provisiones	Se efectúa aplicando la metodología adoptada mediante Resolución 192 del 13 de julio de 2020, para el cálculo de la provisión contable de los procesos judiciales, conciliaciones extrajudiciales y trámites arbitrales en contra de la entidad, la cual corresponde a lo establecido por la Agencia Nacional de Defensa Jurídica del Estado en la Resolución 353 de 2016.	Las provisiones informadas por la Subdirección de Asuntos Legales serán objeto de revisión mensual y deberán ser ajustadas en la contabilidad en la misma periodicidad para reflejar la mejor estimación.
Patrimonio	El capital se mide por el valor de los recursos asignados para la creación y desarrollo de las funciones de la entidad.	Los resultados del ejercicio se miden como el residual de los ingresos, costos y gastos reconocidos en el período corriente. Los resultados acumulados se miden por los valores reclasificados provenientes de

		los distintos resultados del ejercicio.
Ingresos	La Agencia ITRC medirá Los ingresos sin contraprestación, en efectivo por el valor recibido.	
Gastos	Al costo	Se mantendrán por el valor de la transacción.

Igualmente, en la Entidad existen políticas operacionales, emitidas por las dependencias productoras de información contable.

## 2.2. Moneda funcional y de presentación, redondeo y materialidad

Las partidas incluidas en los estados financieros se presentan “en pesos colombianos” que es tanto la moneda funcional como de presentación de la Agencia ITRC.

Todos los valores son presentados en pesos, sin ningún tipo de redondeo y con dos decimales.

En cuanto a la materialidad, la entidad ha definido para la reexpresión de estados financieros por la corrección de errores, que tendrá en cuenta que una omisión o expresión es material si supera el 3% sobre el total de los activos del año inmediatamente anterior, igualmente, la Agencia ITRC ha establecido dentro de sus políticas contables conceptos relativos a la materialidad, así:

Los bienes que cumplan con las condiciones definidas para las Propiedades, Planta y Equipo en adelante PP Y E, cuyo costo de adquisición sea mayor al 0,5 y menor a un salario mínimo mensual legal vigente (SMMLV) serán considerados como activos de menor cuantía controlables, se registrarán como gasto, y se realizará su respectivo control en el aplicativo para manejo de activos.

Para las cuentas por cobrar, la Agencia ITRC aplicará la siguiente tabla de deterioro a aquellas que por su antigüedad y morosidad ameritan ser deterioradas:

Edad de la Cartera	Probabilidad de Recuperación	Índice de Deterioro
De 0 a 1 año	100%	0%
Mayor de 1 y hasta 2 años	80%	20%
Mayor de 2 y hasta 3 años	40%	60%
Mayor de 3 años	0%	100%

La Agencia ITRC, para la baja de cuentas por cobrar determina que para todos los valores adeudados, inferiores o iguales a 1,5 SMMDLV independiente de su vigencia, se retiraran de las cuentas por cobrar, atendiendo el criterio de relación costo-beneficio.

### 2.3. Tratamiento de la moneda extranjera

La Agencia ITRC durante la vigencia 2022 no realizó operaciones en moneda extranjera.

### 2.4. Hechos ocurridos después del periodo contable

La Agencia ITRC no tiene hechos después del cierre del ejercicio que registrar o revelar.

### 2.5. Otros Aspectos

La información presentada en los estados financieros corresponde a la generada por las diferentes dependencias productoras de información contable y registrada en el sistema SIIF Nación, dicha información es controlada a través por sistemas auxiliares como:

NEON: Control de inventarios de propiedades, planta y equipo y activos intangibles.

SIGEP PEOPLENET: Sistema para el manejo de gastos de personal (Nomina, beneficios a empleados, y seguridad social).

EKOGUI: Sistema de la Agencia Nacional de Defensa Jurídica -ANDJE-, para el control de procesos judiciales.

Las cifras que se presentan en los estados financieros fueron fielmente tomadas del Sistema de Información Financiera SIIF Nación de conformidad a lo establecido en artículo 5 del Decreto 2674 de 2012, el cual establece: *“Obligatoriedad de utilización del Sistema. Las Entidades y órganos ejecutores del Presupuesto General de la Nación, las Direcciones Generales del Presupuesto Público Nacional y de Crédito Público y Tesoro Nacional del Ministerio de Hacienda y Crédito Público y la Contaduría General de la Nación, o quienes hagan sus veces, deberán efectuar y registrar en el SIIF Nación las operaciones y la información asociada con su área de negocio, dentro del horario establecido, conforme con los instructivos que para el efecto expida el Administrador del Sistema”*.

En el artículo 6° del mencionado Decreto se establece que los registros en el Sistema SIIF son fuente válida de los procesos de gestión contable en especial para la generación de información contable básica y la obtención de consultas, reportes e informes contables requeridos por la Contaduría General de la Nación, así como, la obtención de los informes requeridos por las Entidades de control.

### Riesgo de Índole Contable

La Agencia ITRC a 30 de junio de 2022 no presenta riesgos de índole contable.

### Por procesos de liquidación, fusión y escisión

La Agencia ITRC a 30 de junio de 2022 no tiene activos procesos de liquidación, fusión y/o escisión.

### **Negocio en marcha**

La Agencia ITRC a 30 de junio de 2022, tenía previsto continuar con su actividad ordinaria, cumpliendo con las funciones y responsabilidades que el Gobierno Nacional le ha otorgado.

## **NOTA 3. JUICIOS, ESTIMACIONES, RIESGOS Y CORRECCIÓN DE ERRORES CONTABLES**

### **3.1. Juicios**

Por las funciones que desarrolla la Agencia ITRC, es probable que se inicien Litigios en su contra, para cuantificar el valor de la provisión y pasivos contingentes, en desarrollo de la metodología adoptada, la Subdirección de Asuntos Legales, a través de los abogados deben aplicar juicios profesionales para cuantificar variables tales como los riesgos y tiempos probables en que se culminará el litigio, entre otros.

### **3.2. Estimaciones y supuestos**

#### **Actualización de los valores y reconocimiento de estimaciones**

La Agencia ITRC, realiza el cálculo y reconocimiento de las amortizaciones, depreciaciones, deterioro y demás estimaciones, de acuerdo con los criterios definidos en el marco normativo, el manual de políticas contables y, las políticas operacionales de las dependencias productoras de información Contable, en el mismo sentido, y bajo las mismas referencias normativas, realiza periódicamente el reconocimiento de la medición posterior, para que los valores se registren de manera actualizada.

### **3.3. Correcciones contables**

Al corte de junio 30 de 2022 no se efectuaron registros contables por corrección de errores.

### **3.4. Registros asociados a los instrumentos financieros**

La Agencia ITRC no cuenta entre sus activos con Instrumentos Financieros.

### **3.5. Aspectos generales contables derivados de la emergencia de COVID-19**

Con respecto a conceptos como propiedades, planta y equipo, según las áreas respectivas no generaron afectaciones que generaran situaciones que impactaran el desarrollo del proceso contable durante el periodo de presentación de estos estados financieros.

#### NOTA 4. RESUMEN DE POLITICAS CONTABLES

El modelo de aplicación adoptado en la Agencia ITRC, atiende los criterios de reconocimiento, medición, revelación y presentación de las normas internacionales de contabilidad del sector público. Para la implementación se desarrollan políticas operacionales en las dependencias productoras de información contable las cuales guardan consistencia con el Manual de Políticas Contables y el criterio profesional que aplica el Contador Público de la Entidad en el momento del reconocimiento de los hechos económicos.

El Manual de Políticas Contables en la Agencia ITRC, es un instrumento de gestión contable, alineado a las políticas y procedimientos de las dependencias productoras de información contable, al sistema de control interno contable y la regulación contable pública que expida la Contaduría General de la Nación, así mismo las orientaciones para el registro de las operaciones de reconocimiento de los hechos económicos a través del Sistema SIIF Nación, es parte integral del modelo contable de la Agencia ITRC.

##### ➤ EFECTIVO Y EQUIVALENTES DE EFECTIVO

**Reconocimiento:** El efectivo y los equivalentes de efectivo se consideran activos financieros y se constituyen en medio de pago y con base en ellos se cuantifican y reconocen las transacciones en los estados financieros. El efectivo y su equivalente se reconocerán atendiendo los siguientes aspectos para su clasificación:

- **Efectivo:** Comprende los recursos disponibles en las cuentas bancarias que maneja la entidad, propios de dineros transferidos por la Dirección General de Crédito Público y del Tesoro Nacional -DGCPYTN- para realizar pagos con traspaso a pagaduría y consignaciones bancarias que puedan efectuar otros terceros, este se reconoce en el momento en que se reciben los recursos.
- **Efectivo Restringido:** Son el efectivo y los equivalentes de efectivo que tienen ciertas limitaciones para su disponibilidad, las cuales normalmente son de tipo contractual o legal, tales como: Depósitos judiciales, recursos recibidos en el marco de convenios y contratos administrativos de uso particular y definido.
- **El equivalente de efectivo:** Es reconocido cuando se tengan inversiones cuyo vencimiento sea inferior a 3 meses desde la fecha de adquisición, de gran liquidez y de un riesgo poco significativo de cambio en su valor.

**Medición Inicial:** Para el reconocimiento inicial del efectivo y equivalente al efectivo se medirán por el valor de la transacción del efectivo o el equivalente de este.

**Medición Posterior:** En la medición posterior, el valor asignado a las cuentas de efectivo y equivalente al efectivo en la entidad será el valor nominal de la transacción representado en la moneda funcional (pesos colombianos). La caja menor se mide por el valor inicial hasta el momento de su reembolso, aumento, o baja en cuentas.

**Baja en cuentas:** Los recursos registrados en esta partida se dan de baja del balance cuando son transferidos o pagados.

**Revelaciones:** La Agencia ITRC revelará:

- Entidad financiera, número y tipo de cuenta
- Uso de las cuentas bancarias
- Partidas conciliatorias Partidas no identificadas
- Variaciones en el periodo reportado
- Avance de procesos de conciliación, depuración o identificación de partidas no Identificadas
- Ejecución, legalización y reembolsos de dinero asociado a la Caja Menor

**Presentación:** La Agencia ITRC, presentará las partidas de efectivo y equivalentes con la clasificación, denominación y codificación definida por la Contaduría General de la Nación en el Catálogo General de Cuentas, expedido con la resolución 620 de 2015 y sus modificaciones.

Estas partidas se presentarán en general, como activo corriente, excepcionalmente como activo no corriente si su utilización se prevé más allá de un periodo contable, situación a informar en las notas.

## ➤ CUENTAS POR COBRAR

**Reconocimiento:** Las cuentas por cobrar representan derechos a recibir flujos financieros generalmente en forma de efectivo, estas se reconocen cuando la entidad pueda comprobar que, derivado de eventos pasados, recibirá un flujo financiero.

La Agencia ITRC reconocerá cuentas por cobrar originadas en el derecho de cobro a favor de la Nación frente a terceros deudores obligados a devolver recursos derivados de operaciones como incapacidades médicas y otros derechos de cobro.

Se requiere para su reconocimiento, que el área encargada de la gestión de cobro, informe periódicamente a el Área de Contabilidad de la entidad; sobre el surgimiento derechos expresos, legales y exigibles a un deudor específico.

Algunos de los hechos económicos y áreas que gestionan y deben informar a el Área de Contabilidad de la Agencia ITRC, son los siguientes: Las prestaciones económicas derivadas de incapacidades, licencias de maternidad, paternidad y reconocimiento de aportes de seguridad social a reintegrar por la EPS o ARL (pagos por cuenta de terceros), se reconocen cuando se efectúa la liquidación en la nómina mensual por parte de Talento Humano o en el acto administrativo de reconocimiento, así mismo, realiza lo pertinente al cobro ante las entidades respectivas.

Otros derechos tales como cobro de multas, sanciones, fotocopias, carnets, reintegros y devoluciones, se reconocen a nivel de causación por las áreas y/o procesos donde son tramitados por Gestión Talento Humano y Gestión Administrativa, Subdirección de Instrucción Disciplinaria, Control Interno Disciplinario y por el Área de Pagaduría y de Presupuesto a nivel de recaudo.

**Medición inicial:** Las cuentas por cobrar se medirán por el valor de la transacción.

**Medición posterior:** La medición posterior se mantiene por el valor inicial de la transacción, menos cualquier pago efectuado por el deudor, menos el deterioro de valor.

**Deterioro:** El deterioro de valor se calcula cuando se tiene evidencia objetiva del mismo por razones tales como el incumplimiento en los pagos por parte del deudor. Para el efecto, el área y/o proceso encargado realizara por lo menos al final del periodo contable, una verificación si existen indicios de deterioro; este se reconocerá de forma separada, como un menor valor de la cuenta por cobrar, afectando el gasto del periodo.

La Agencia ITRC aplicará la siguiente tabla de deterioro a aquellas cuentas por cobrar que por su antigüedad y morosidad ameritan ser deterioradas:

Edad de la Cartera	Probabilidad de Recuperación	Índice de Deterioro
De 0 a 1 año	100%	0%
Mayor de 1 y hasta 2 años	80%	20%
Mayor de 2 y hasta 3 años	40%	60%
Mayor de 3 años	0%	100%

El deterioro corresponderá al exceso del valor en libros de la cuenta por cobrar con respecto al valor presente de sus flujos de efectivo futuros estimados. Para el cálculo del valor presente se utilizará como factor de descuento la tasa de interés de los TES con plazos similares a los estimados para la recuperación de los recursos.

En el caso de incapacidades, licencias y aportes a reintegrar por parte de EPS y/o ARL, se determina que la evidencia objetiva de deterioro es la entrada en proceso de liquidación por

parte de una EPS y/o ARL, el conocimiento de dificultades financieras que impidan el pago o de la imposibilidad de cobro de las cuentas que aún no se han dado de baja, tal como la prescripción. Por lo tanto, en tales circunstancias se realiza un cálculo que establece el valor de los recursos que se espera recuperar, teniendo en cuenta antecedentes y datos históricos.

Para el cálculo del deterioro en cuentas por cobrar a EPS y/o ARL, se evidenciarán cuatro (4) situaciones, que pueden afectar la recuperación de la cartera hasta en un 100%, así:

<i>Criterio</i>	
1	Incapacidades pendientes de cobro y diferencia valor pagado EPS y/o ARL con el cobrado por la ITRC (hasta 1 año)
2	Incapacidades pendientes de cobro y diferencia valor pagado EPS y/o ARL con el cobrado por la ITRC (Superior de un 1 año y hasta 2 años)
3	Incapacidades pendientes de cobro y diferencia valor pagado EPS y/o ARL con el cobrado por la ITRC (Superior de un 2 año y hasta 3 años)
4	Valores pendientes de pago Inferior a 0,0576 SMMLV

Para el análisis se adicionarán valores y actuaciones realizadas por parte de la Agencia; al igual que los plazos de prescripción y caducidad contemplados en la normatividad vigente.

**Baja en cuentas:** Se dejará de reconocer una cuenta por cobrar cuando los derechos expiren o se renuncie a ellos. Para el efecto, se disminuirá el valor en libros de la cuenta por cobrar y se reconocerá como gasto en el resultado del periodo.

Con el propósito de atender los lineamientos a considerar para reflejar de manera real y adecuada la situación financiera y contable de la Agencia ITRC, se determina que para todos los valores adeudados, inferiores o iguales a 1,5 SMMDLV independiente de su vigencia, se retiraran de las cuentas por cobrar, atendiendo el criterio de relación costo-beneficio.

En todo caso, para la realización de las bajas definitiva de la cartera de imposible recaudo de las entidades públicas del orden nacional, se deberá atender lo establecido en el Decreto 445 del 16 de marzo de 2017.

**Presentación:** Estas cuentas por cobrar se presentan como activos corrientes dentro del estado de situación financiera siempre que la entidad espere recuperarlos dentro de los 12 meses siguientes a la fecha de balance. En caso contrario, se clasifican como activos no corrientes.

**Revelaciones:** Se revela la siguiente información:

- El valor en libros de las cuentas por cobrar y sus condiciones, como plazos, intereses si

- fueron pactados, y vencimiento.
- Evolución y comportamiento de las cuentas por cobrar comparándola con el periodo contable anterior.
- El valor de las pérdidas por deterioro, o de su reversión, reconocidas durante el periodo contable, así como el deterioro acumulado.
- Adicionalmente se revela un análisis de: Antigüedad de las cuentas por cobrar que estén en mora, pero no deterioradas detallando la razón por la cual se concluye que, aunque están en mora no están deterioradas.
- Análisis de las cuentas por cobrar que se hayan determinado individualmente como deterioradas. Debe incluirse una descripción de los factores evidenciados para determinar el deterioro de las cuentas por cobrar de aquellas para las cuales se han reconocido pérdidas por deterioro, tales como: EPS liquidadas y evidencia de incumplimiento por parte del deudor.
- Cuando se dé de baja, total o parcialmente, una cuenta por cobrar, se revelará la ganancia o pérdida reconocida en el resultado del periodo y las razones de su baja en cuentas.

## ➤ PROPIEDAD, PLANTA Y EQUIPO

**Reconocimiento:** Las propiedades, planta y equipo representan recursos tangibles, utilizados en las actividades de prestación de servicios y para propósitos administrativos y que se esperan usar durante más de un período contable.

Las propiedades, planta y equipo adquiridos se reconocen en su fecha de recepción.

Los bienes adquiridos o recibidos en una transacción con o sin contraprestación, se reconocerán de conformidad a las políticas de administración de bienes tangibles e intangibles que establece el Proceso de Gestión Administrativa y la Oficina Asesora de Tecnología en la Entidad.

Las adiciones y mejoras efectuadas a una propiedad, planta y equipo se reconocerán como mayor valor de esta y, en consecuencia, afectarán el cálculo futuro de la depreciación. Las adiciones y mejoras son erogaciones en que incurre la entidad para aumentar la vida útil del activo, ampliar su capacidad productiva o eficiencia operativa, mejorar la calidad de los productos o servicios, o reducir significativamente los costos.

La entidad efectúa las siguientes reclasificaciones dentro del grupo de propiedad, planta y equipo cuando:

- Los bienes muebles nuevos que aún no están en funcionamiento se reconocen por separado como bienes muebles en bodega.
- Los elementos de propiedades, planta y equipo que se encuentran en mantenimiento preventivo o correctivo se reconocen por separado como propiedades, planta y equipo en mantenimiento específico, siempre que en la fecha de presentación de estados financieros

se estime que el periodo de mantenimiento se extiende por más de 30 días.

- Los elementos de propiedades, planta y equipo que no se encuentran en uso (distintos de los bienes muebles en bodega) se reconocen por separado como propiedades, planta y equipo no explotados.

Las propiedades, planta y equipo recibidos en contratos de arrendamiento se reconocen como activos propios siempre que el contrato se contabilice como un contrato de arrendamiento financiero. Esto es, que el arrendador transfiera los riesgos y ventajas derivados de la propiedad del activo.

Los bienes cumplan con las condiciones definidas para la Propiedad, Planta y Equipo, cuyo costo de adquisición sea mayor al 0,5 y menor a un salario mínimo mensual legal vigente (SMMLV) serán considerados como activos de menor cuantía controlables, se registrarán como gasto, y se realizará su respectivo control en el aplicativo para manejo de activos.

Las reparaciones de las propiedades, planta y equipo se reconocerán como gasto en el resultado del periodo. Las reparaciones son erogaciones en que incurre la entidad con el fin de recuperar la capacidad normal de uso del activo.

El mantenimiento de las propiedades, planta y equipo se reconocerá como gasto en el resultado del periodo, salvo que deba incluirse en el valor en libros de otros activos de acuerdo con la Norma de inventarios. El mantenimiento corresponde a erogaciones en que incurre la entidad con el fin de conservar la capacidad normal de uso del activo.

**Medición inicial:** Se medirán inicialmente las propiedades, planta y equipo al costo, el cual comprende, entre otros, lo siguiente:

- El precio de adquisición;
- Los aranceles de importación
- Los impuestos indirectos no recuperables que recaigan sobre la adquisición
- Los costos de preparación del lugar para su ubicación física
- Los costos de entrega inicial y los de manipulación o transporte posterior
- Los costos de instalación y montaje
- Los honorarios profesionales
- Todos los costos directamente atribuibles a la ubicación del activo en el lugar y en las condiciones necesarias para que pueda operar de la forma prevista.

Cualquier descuento o rebaja del precio se reconocerá como un menor valor de las propiedades, planta y equipo, y afectará la base de depreciación.

Cualquier descuento o rebaja del precio se reconocerá como un menor valor de las propiedades, planta y equipo, y afectará la base de depreciación.

- **Medición inicial diferente al costo:** Con respecto a las propiedades, planta y equipo que se reciban en una transacción sin contraprestación se medirán por su valor de mercado, a falta de esta información, se medirán por el valor en libros de los activos recibidos.

En caso de que la Agencia ITRC adquiera bienes cuyo origen no esté contemplado en la presente política contable, se atenderá lo indicado en la política general de propiedad, planta y equipo en el marco normativa para entidades de gobierno.

**Medición posterior:** La Agencia ITRC realizará la medición posterior de sus propiedades, planta y equipo, al costo menos la depreciación acumulada menos el deterioro acumulado.

**Depreciación:** Para la determinación de la depreciación, la Agencia ITRC, utilizará el método de depreciación de línea recta, toda vez que, refleja el equilibrio entre los beneficios recibidos o potencial de servicio, la vida útil y la distribución del costo del activo correspondiente.

La depreciación de una propiedad, planta y equipo iniciará cuando esté disponible para su uso, esto es, cuando se encuentre en la ubicación y en las condiciones necesarias para operar de la forma prevista por la administración de la entidad. El cargo por depreciación de un periodo se reconocerá como gasto en el resultado.

La depreciación se determinará sobre el valor del activo menos el valor residual y se distribuirá sistemáticamente a lo largo de su vida útil.

El método de depreciación se revisará como mínimo al finalizar cada periodo contable por parte del Proceso de Gestión Administrativa y la Oficina Asesora de Tecnología de la información, sin perjuicio de los cambios que pudiesen surgir; como resultados de ajustes a la política contable y/o cambios en las estimaciones contables.

La depreciación de los activos no cesa cuando los mismos estén clasificados como no explotados, en bodega o en mantenimiento.

La depreciación cesará cuando:

- Se produzca la baja del bien
- Si el valor residual del bien supera el valor en libros.

**Vidas útiles:** Debe entenderse la vida útil como el tiempo en el cual la Agencia ITRC, espera obtener los beneficios económicos o el potencial de servicio, derivados de un activo. Para la estimación de la vida útil, la Agencia ITRC deberá tener en cuenta, entre otros, los siguientes factores:

- Uso previsto del activo
- Desgaste físico esperado del bien, efectuando el estudio de factores operativos Programa de reparaciones y mantenimiento
- Obsolescencia técnica o comercial

- Los límites legales o restricciones similares sobre el uso del activo, tales como, fechas de caducidad de los contratos de arrendamiento relacionados.
- Potencial de servicio.

La vida útil de las Propiedades, planta y equipo, controlados por la Agencia ITRC, se parametriza en el sistema de Inventarios NEON.

Las estimaciones de la vida útil de los elementos de las propiedades, planta y equipo de la Agencia ITRC, se revisará como mínimo al finalizar cada periodo contable por parte del Proceso de Gestión Administrativa y la Oficina Asesora de Tecnología de la información, y se documentarán los cambios en las estimaciones realizadas si existieren.

**Valor Residual:** Para la Agencia ITRC, el valor residual es cero, teniendo en cuenta que los bienes de propiedades, planta y equipo se adquieren con la finalidad de ser empleados en el cumplimiento del cometido estatal, y por lo tanto durante la vida útil del activo se consumen la totalidad de sus beneficios económicos o su potencial de servicio, y en ningún momento la entidad tiene previsto venderlos.

**Deterioro:** Para efectos de determinar el deterioro de una propiedad, planta y equipo, la Agencia ITRC aplicará lo establecido en la Norma de Deterioro del Valor de los Activos No Generadores de Efectivo. La Entidad evaluará, si existen indicios de este considerando fuentes internas y externas que conlleven a determinar si hubo o no deterioro en los mismos.

De todas formas, la comprobación del deterioro de un activo se podrá efectuar en cualquier momento dentro del período contable.

#### **Fuentes externas de información**

- Durante el periodo, han tenido lugar, o van a tener lugar en un futuro inmediato, cambios significativos con una incidencia adversa sobre la entidad, los cuales están relacionados con el mercado al que está destinado el activo o, con el entorno legal, económico, tecnológico o de mercado en el que opera la entidad.
- Durante el periodo, el valor de mercado del activo ha disminuido significativamente más que lo que se esperaría como consecuencia del paso del tiempo o de su uso normal.

#### **Fuentes internas de información**

- Se dispone de evidencia sobre la obsolescencia o deterioro físico del activo.
- Durante el periodo, han tenido lugar, o se espera que tengan lugar en un futuro inmediato, cambios significativos en la manera como se usa o se espera usar el activo, los cuales afectarán desfavorablemente a la Agencia ITRC.
- Detener la construcción antes de su finalización o puesta en condiciones.
- Se dispone de evidencia procedente de informes internos que indican que el rendimiento económico del activo es, o va a ser inferior al esperado.
- Los costos de funcionamiento o mantenimiento del activo se han incrementado

significativamente en comparación con los inicialmente presupuestados.

La entidad reconocerá una pérdida por deterioro del valor de un activo no generador de efectivo cuando su valor en libros supere el valor del servicio recuperable. El valor del servicio recuperable es el mayor entre: a) el valor de mercado, si existiere, menos los costos de disposición; y b) el costo de reposición.

La pérdida por deterioro se reconocerá como una disminución del valor en libros del activo y un gasto en el resultado del periodo.

La compensación procedente de terceros por elementos deteriorados de propiedades, planta y equipo, o por indemnizaciones recibidas producto de pérdidas o abandonos se reconocerá como ingreso en el momento en que la compensación sea exigible.

**Baja en cuentas:** La baja en cuentas de los elementos de propiedad, planta y equipo se contabiliza cuando no cumplan con los criterios para su reconocimiento, en razón a que los bienes se venden o quedan fuera de servicio de manera permanente.

Esto se puede presentar cuando el mismo sea retirado permanentemente de servicio ya sea por venta, donación, obsolescencia, daño, pérdida, hurto entre otras y, no se espere potencial de servicio, por lo tanto, la Agencia ITRC, reconocerá contablemente la baja en cuentas de balance y a su vez se reconocen y controlan en cuentas de orden hasta tanto el Comité Institucional de Gestión y Desempeño de la entidad tome la decisión de darlo de baja y se expida la Resolución respectiva.

La pérdida o ganancia originada en la baja en cuentas de un elemento de propiedades, planta y equipo se calculará como la diferencia entre el valor neto obtenido por la disposición del activo y su valor en libros, y se reconocerá como ingreso o gasto en el resultado del periodo.

**Presentación:** Las propiedades, planta y equipo se presentan como activos no corrientes dentro del Estado de Situación Financiera.

**Revelaciones:** En las revelaciones a los Estados Financieros se deberá informar:

- Tipos de Propiedades, planta y equipo
- Métodos de depreciación
- Vidas útiles aplicadas
- Valor en libros de los grupos de activos
- Incorporaciones y baja en cuentas de bienes durante el periodo contable
- Pérdidas por deterioro, si existieren
- Conciliación del valor en libros al inicio del período y la fecha de presentación de los Estados Financieros.
- Efecto en los resultados del período por baja en cuenta de bienes.
- Valor en libros de los bienes que se encuentran temporalmente fuera de servicio

- Valor en libros de los bienes utilizados por la entidad y que son de propiedad de terceros.
- Las propiedades, planta y equipo, adquiridas en una transacción sin contraprestación

## ➤ **ACTIVOS INTANGIBLES**

**Reconocimiento:** La Agencia ITRC reconocerá como activos intangibles, los recursos identificables, de carácter no monetario y sin apariencia física, sobre los cuales la Agencia ITRC tiene el control, espera obtener beneficios económicos futuros o potencial de servicio, y puede realizar mediciones fiables. Estos activos se caracterizan porque no se espera venderlos en el curso de las actividades de la entidad y se prevé usarlos durante más de un periodo contable.

La Agencia ITRC controla un activo intangible cuando puede obtener los beneficios económicos futuros o el potencial de servicio de los recursos derivados de este y puede restringir el acceso de terceras personas a tales beneficios o a dicho potencial de servicio.

Un activo intangible produce beneficios económicos futuros o potencial de servicio cuando:

- Puede generar ingresos procedentes de la venta de bienes o servicios en los cuales se usa el activo intangible,
- Permite a la Agencia ITRC, mejorar la prestación de los servicios.

La medición de un activo intangible es fiable cuando existe evidencia de transacciones para el activo u otros similares, o cuando la estimación del valor depende de variables que se pueden medir en términos monetarios.

No se reconocerán como activos intangibles las marcas, las cabeceras de periódicos o revistas, los sellos o denominaciones editoriales, las listas de clientes ni otras partidas similares que se hayan generado internamente. Tampoco se reconocerán como activos intangibles los desembolsos por actividades de capacitación; la publicidad y actividades de promoción; los desembolsos por reubicación o reorganización de una parte o la totalidad de la entidad; los costos legales y administrativos generados en la creación de la entidad; los desembolsos necesarios para abrir una nueva instalación o actividad o, para comenzar una operación; ni los costos de lanzamiento de nuevos productos o procesos.

Cuando un activo esté conformado por elementos tangibles e intangibles, la entidad determinará cuál de los dos elementos tiene un peso más significativo con respecto al valor total del activo, con el fin de tratarlo como propiedades, planta y equipo o como activo intangible, según corresponda, actividad a cargo de la Oficina Asesora de Tecnologías de la Información -OATI-

Las adiciones y mejoras efectuadas a un activo intangible se reconocerán como mayor valor de este y, en consecuencia, afectarán el cálculo futuro de la amortización. Las adiciones y mejoras son erogaciones en que incurre la Agencia ITRC para aumentar la vida útil del activo, ampliar su capacidad productiva y eficiencia operativa, mejorar la calidad de los productos y servicios,

o reducir significativamente los costos.

**Medición inicial:** Los activos intangibles se medirán al costo, el cual dependerá de la forma en que se obtenga el intangible.

**Medición posterior:** Con posterioridad al reconocimiento, los activos intangibles se medirán por su costo menos la amortización acumulada menos el deterioro acumulado.

**Amortización:** Es la distribución sistemática del valor amortizable de un activo intangible durante su vida útil. Por su parte, el valor amortizable de un activo intangible es el costo del activo menos su valor residual.

La amortización iniciará cuando el activo esté disponible para su utilización, es decir, cuando se encuentre en la ubicación y condiciones necesarias para que pueda operar de la forma prevista por la Agencia ITRC. El cargo por amortización de un periodo se reconocerá como gasto en el resultado de este, salvo que deba incluirse en el valor en libros de otros activos.

La amortización acumulada de un activo intangible estará en función del valor residual, la vida útil y el método de amortización.

El método de amortización aplicable en la Agencia ITRC es el método lineal el cual se aplicará uniformemente en todos los periodos de vida útil del activo intangible.

La amortización de un activo intangible cesa cuando se produzca la baja en cuentas o cuando el valor residual del activo supere su valor en libros. Cuando el activo esté sin utilizar, la amortización no cesará.

**Vida Útil:** La vida útil de un activo intangible dependerá del periodo durante el cual la Agencia ITRC espere recibir los beneficios económicos o el potencial de servicio asociados al activo. Esta se determinará en función del tiempo durante el cual la Agencia ITRC espere utilizar el activo. Si no es posible hacer una estimación fiable de la vida útil de un activo intangible, se considerará que este tiene vida útil indefinida y no será objeto de amortización. La determinación de las vidas útiles de los activos intangibles es responsabilidad de la Oficina Asesora de Tecnología, la cual debe informar dichas estimaciones de uso en el momento de la adquisición de estos, por medio de Concepto Técnico remitido al Proceso de Gestión Administrativa para su incorporación y cálculo de la amortización, así mismo, si se determina que un activo, tiene una vida útil indefinida, se debe evidenciar la razón por la cual, se estableció dicha decisión.

**Valor residual:** Es el valor estimado que la Entidad podría obtener actualmente por la disposición del activo intangible, deduciendo los costos estimados de la disposición, si el activo tuviera la edad y condición esperadas al término de su vida útil, determinado con referencia a un mercado o al compromiso que se haya pactado con un tercero. La Entidad no calculará valor

residual para los activos intangibles actualmente reconocidos como las licencias y software, por tanto, el valor a amortizar es por el 100% del costo reconocido inicialmente.

**Deterioro:** El deterioro de los activos intangibles, es la pérdida en su potencial de servicio, adicional al reconocimiento sistemático realizado a través de la depreciación o amortización. De acuerdo con la Norma General emitida por la Contaduría General de la Nación, como mínimo, al final del periodo contable la entidad evaluará si existen indicios de deterioro del valor de sus activos no generadores de efectivo. En caso de existir algún indicio claro de deterioro entre dicha fecha de evaluación y la fecha de cierre, el mismo será evaluado y reconocido en los Estados Financieros en el momento que suceda.

La compensación procedente de terceros por elementos deteriorados de activos intangibles o por indemnizaciones recibidas producto de pérdidas o abandonos se reconocerá como ingreso en el resultado del periodo en el momento en que la compensación sea exigible.

**Baja en cuentas:** La Agencia ITRC dará de baja un activo cuando se disponga del elemento o cuando no se espere obtener un potencial de servicio o beneficios económicos futuros por su uso o enajenación. La pérdida o ganancia fruto de la baja en cuentas del activo intangible se calculará como la diferencia entre el valor neto obtenido por la disposición del activo y su valor en libros, y se reconocerá como ingreso o gasto en el resultado del periodo.

**Presentación:** Los Activos Intangibles se presentan como activos no corrientes dentro del Estado de Situación Financiera.

**Revelaciones:** La Agencia ITRC deberá revelar para cada clase de activos intangibles, lo siguiente:

- Vidas útiles o tasas de amortización utilizadas.
- Método de amortización utilizado.
- Descripción de si las vidas útiles de los activos intangibles son finitas o indefinidas.
- Las razones para estimar que la vida útil de un activo intangible es indefinida.
- Valor en libros bruto y la amortización acumulada, incluyendo la pérdida por deterioro acumulado al principio y al final del periodo.
- El valor de la amortización de los activos intangibles reconocida en el resultado.
- Una conciliación entre los valores en libros al principio y al final del periodo contable que muestre por separado: las adquisiciones, adiciones realizadas, disposiciones o ventas, amortización, pérdidas por deterioro de valor y otros cambios.
- El valor por el cual se hayan reconocido inicialmente los activos intangibles adquiridos mediante una transacción sin contraprestación.
- El valor de los activos intangibles cuya titularidad o derecho de dominio tenga alguna restricción, o de aquellos que estén garantizando el cumplimiento de pasivos.
- La descripción, valor en libros y periodo de amortización restante de cualquier activo intangible individual que sea significativo para los estados financieros la Agencia ITRC.

- Valor de los desembolsos para investigación y desarrollo que se hayan reconocido como gasto durante el periodo.
- La información sobre su condición de activo en concesión, cuando a ello haya lugar.

➤ **ARRENDAMIENTOS**

**Arrendamientos operativos – Contabilización Arrendatario**

**Reconocimiento y medición:** Cuando el arrendamiento se clasifique como operativo, la Agencia ITRC no reconocerá el activo arrendado en sus estados financieros.

Las cuotas derivadas de los arrendamientos operativos (excluyendo lo que se reciba por servicios tales como seguros o mantenimientos) se reconocerán como cuenta por pagar y gasto de forma lineal durante el transcurso del plazo del arrendamiento, incluso si los pagos no se realizan de tal forma. Esto, a menos que otra base sistemática de reparto resulte más representativa para reflejar adecuadamente el patrón temporal de los beneficios del arrendamiento.

**Revelaciones:** En un arrendamiento operativo, la Agencia ITRC revelará la siguiente información:

- El total de pagos futuros del arrendamiento para cada uno de los siguientes periodos: un año, entre uno y cinco años, y más de cinco años.
- Los pagos por arrendamiento reconocidos como gasto en el resultado del periodo.
- Una descripción general de los acuerdos de arrendamiento significativos incluyendo, por ejemplo, información sobre cuotas contingentes; opciones de renovación o adquisición, y cláusulas de revisión; subarrendamientos; así como restricciones impuestas por los acuerdos de arrendamiento.

En relación con la cuenta por pagar, la agencia aplicará las exigencias de revelación contenidas en la política de Cuentas por Pagar.

➤ **BIENES Y SERVICIOS PAGADOS POR ANTICIPADO**

**Alcance:** El alcance de esta política contable abarca las erogaciones en las cuales se acuerda un pago antes de que la Agencia ITRC obtenga el beneficio que del mismo se deriva, el cual se realiza con el propósito de asegurar la obtención de un bien o un servicio que se recibirá de terceros.

Se incluyen conceptos, tales como:

- Seguros

- Avances y anticipos entregados

**Reconocimiento:** Los bienes y servicios pagados por anticipado corresponden a pagos anticipados por concepto de la adquisición de bienes y servicios que se recibirán de terceros, los cuales deben amortizarse durante el periodo en que se reciban los bienes y servicios, o se causen gastos.

**Medición Inicial:** Para el reconocimiento como bienes y servicios pagados por anticipado deben cumplirse los siguientes requisitos:

- Que su valor se pueda cuantificar
- Que la erogación realizada se efectúa con anterioridad a la recepción del bien o servicio
- Que esté garantizado el flujo de beneficios económicos futuros.

La Agencia ITRC debe analizar las erogaciones realizadas para determinar si cumplen las condiciones de reconocerse como activos, o en su defecto se reconocerán como gastos en el Estado de Resultados.

Los bienes y servicios pagados por anticipado se reconocerán en el momento de efectuar la erogación, por el valor de esta el cual corresponde al valor pactado con el proveedor del bien o del servicio. Para el caso de los seguros pagados por anticipado éstas se medirán inicialmente por el valor de la prima de seguro pactada con la respectiva compañía de seguros.

**Medición posterior:** El valor de los bienes y servicios pagados por anticipado se mantienen por el valor de la erogación realizada, hasta tanto se realice la recepción total o parcial de los bienes o servicios objeto del pago anticipado, según lo pactado, base para realizar la respectiva amortización.

**Amortización:** El valor de los bienes y servicios pagados por anticipado se amortiza en el 100%, utilizando el método lineal en aquellos casos que el método sea apropiado, o durante el periodo en que se reciban los bienes y servicios, o se causen los gastos, o en el tiempo de duración del respectivo contrato o acuerdo realizado con el proveedor del bien o del servicio.

El valor de los bienes y servicios recibidos, se registrarán en las cuentas de activo o gasto que correspondan.

**Baja en cuentas:** La baja en cuenta de los bienes y servicios pagados por anticipado se puede presentar por la amortización del respectivo valor en cumplimiento de lo pactado con el proveedor, o por causa de un reintegro, a causa de la terminación anticipada de los compromisos contractuales, lo cual dará lugar a la recuperación del dinero correspondiente.

**Presentación:** La Agencia ITRC, presentará las partidas de bienes y servicios pagados por anticipado de acuerdo con la clasificación, denominación y codificación definida por la CGN en el Catálogo General de Cuentas. Estas partidas se presentarán como activo corriente, si el

tiempo de amortización previsto está dentro de los 12 meses siguiente a la erogación realizada, o como activo no corriente, si excede este tiempo.

**Revelaciones:** La Agencia ITRC, debe revelar para cada clase de bienes y servicios pagados por anticipado, los siguientes aspectos:

- El valor en libros de los conceptos incorporados como activos que figuran al final del periodo y las razones para ello.
- El valor de los reintegros por terminación anticipada.

## ➤ CUENTAS POR PAGAR

**Reconocimiento:** Una cuenta por pagar es una obligación adquirida por la Entidad con terceros, originada en el desarrollo de sus actividades y de las cuales se espera a futuro, la salida de un flujo financiero, el cual puede ser en efectivo, equivalentes al efectivo u otro instrumento.

Las cuentas por pagar se reconocen cuando:

- Se tenga una obligación presente como resultado de un suceso pasado.
- Exista una probable salida de recursos y,
- Se pueda estimar fiablemente el importe de la obligación.

**Clasificación:** Considerando que las cuentas por pagar se clasifican en la categoría del costo, las mismas se reconocerán por el valor de la operación realizada en el caso de la adquisición de bienes y, o la liquidación efectuada tratándose de obligaciones laborales, contractuales o tributarias.

Las retenciones tributarias por impuestos nacionales, departamentales, distritales y municipales continuaran reconociéndose de acuerdo con la legislación tributaria y laboral aplicable.

**Medición inicial:** Las cuentas por pagar se miden al valor de la transacción realizada en el caso de adquisición de bienes o servicios, o la liquidación efectuada tratándose de obligaciones laborales, contractuales o tributarias.

**Medición posterior:** Con posterioridad al momento inicial, se sigue realizando al valor de la transacción o el valor liquidado.

**Baja en cuentas:** Se da de baja una cuenta por pagar cuando se extingan las obligaciones que la originaron, es decir, cuando:

- La obligación se pague,
- La obligación expire,

- El acreedor renuncie a ella, o se transfiera a un tercero

La diferencia entre el valor en libros de la cuenta por pagar que se da de baja y la contraprestación pagada, incluyendo cualquier activo transferido diferente del efectivo o pasivo asumido, se reconocerá como ingreso o gasto en el resultado del periodo.

Cuando el acreedor renuncie al derecho de cobro o un tercero asuma la obligación de pago, la entidad aplicará la Norma de ingresos de transacciones sin contraprestación.

**Presentación:** Se presentan como pasivos corrientes en el estado de situación financiera si se esperan cancelar dentro de los 12 meses siguientes a la fecha de balance. En caso contrario se presentan como pasivos no corrientes.

**Revelaciones:** En los estados financieros se deberá revelar la siguiente información:

- La entidad revelará información relativa al valor en libros y a las condiciones de la cuenta por pagar, tales como: plazo, tasa de interés (de ser pactada) y vencimiento.
- Si la entidad infringe los plazos o incumple con el pago del principal, intereses o cláusulas de reembolso, revelará a) los detalles de esa infracción o incumplimiento, b) el valor en libros de las cuentas por pagar relacionadas al finalizar el periodo contable y c) la corrección de la infracción o renegociación de las condiciones de las cuentas por pagar antes de la fecha de autorización para la publicación de los estados financieros.
- Cuando se dé de baja, total o parcialmente, una cuenta por pagar, se revelará la ganancia reconocida en el resultado del periodo y las razones de su baja en cuentas.

## ➤ BENEFICIOS A LOS EMPLEADOS

**Reconocimiento:** Los beneficios a los empleados corresponden a todas las retribuciones que la entidad proporciona a sus servidores a cambio de sus servicios, de acuerdo con las disposiciones que en materia salarial aplican para la entidad. Actualmente la entidad tiene beneficios a empleados a corto plazo

Los beneficios a empleados se reconocen por el valor liquidado por el proceso de Talento Humano a los servidores que hayan prestado sus servicios durante el periodo contable y cuya obligación de pago venza dentro de los 12 meses siguientes al cierre de dicho periodo; tales como sueldos, prestaciones sociales y aportes a seguridad social.

Los beneficios a los empleados a corto plazo se reconocerán como un gasto o costo y como un pasivo cuando la entidad consuma el beneficio económico o el potencial de servicio procedente del servicio prestado por el empleado a cambio de los beneficios otorgados. Los beneficios a empleados a corto plazo que no se paguen mensualmente se reconocerán en cada mes por el valor de la alícuota correspondiente al porcentaje del servicio prestado durante el mes.

**Medición inicial:** El pasivo por beneficios a los empleados a corto plazo se mide por el valor liquidado por el Proceso de Talento Humano de la obligación originada a consecuencia de los servicios recibidos del servidor.

**Medición posterior:** La medición se mantiene por el valor liquidado efectuado por el Proceso de Talento Humano.

**Presentación:** Los beneficios a los empleados catalogados bajo el criterio a corto plazo se presentan como pasivos corrientes.

**Revelaciones:** Para el caso de los beneficios a los empleados, se revelará la siguiente información:

- Descripción general del tipo de beneficios a los empleados a corto plazo.
- La cuantía y metodología que sustenta la estimación de los beneficios a corto plazo otorgados a los empleados.
- La naturaleza y cuantía de las remuneraciones del personal directivo de la entidad.

## ➤ PROVISIONES

**Reconocimiento:** Una provisión es una obligación presente, de la cual se tiene incertidumbre de su cuantía o su vencimiento.

La Agencia ITRC reconocerá una provisión cuando se cumplan todas y cada una de las siguientes condiciones:

- Tiene una obligación presente de origen legal, como resultado de un suceso pasado
- Probablemente, debe desprenderse de recursos que incorporen beneficios económicos o potencial de servicio para cancelar la obligación
- Puede hacerse una estimación fiable del valor de la obligación.

La Agencia ITRC deberá observar la metodología de reconocido valor técnico adoptada mediante Resolución 192 de 2020 expedida por la Agencia ITRC, para el cálculo de la provisión contable de los procesos judiciales, conciliaciones extrajudiciales y trámites arbitrales en contra de la entidad. Esta metodología consta de 4 pasos así:

- Determinar el valor de las pretensiones
- Ajustar el valor de las pretensiones
- Calcular la probabilidad de pérdida del proceso
- Registrar el valor de la provisión contable

Las provisiones se reconocerán como un pasivo y un gasto en el resultado del periodo, teniendo en cuenta la probabilidad de pérdida del proceso, el resultado de la clasificación anterior conllevará al siguiente reconocimiento:

Probabilidad de Perdida	Rango	Reconocimiento
Alta	>50%	Provisión
Media	>25% y <=50%	Cuenta de Orden
Baja	>=10% y <=25%	Cuenta de Orden
Remota	<10%	No se Registra

Los valores que se registrarán serán de acuerdo con la información reportada por la Subdirección de Asuntos Legales.

**Medición inicial:** Las provisiones se miden por la mejor estimación del desembolso que se requeriría para cancelar la obligación presente, o para transferirla a un tercero en la fecha de presentación, dicha estimación tendrá en cuenta los desenlaces asociados de mayor probabilidad, la experiencia que se tenga en operaciones similares, los riesgos e incertidumbres y los informes de expertos, entre otros.

Las provisiones se utilizarán solo para afrontar los desembolsos para los cuales fueron originalmente reconocidas.

**Medición posterior:** Las provisiones informadas por la Subdirección de Asuntos Legales, serán objeto de revisión mensual y deberán ser ajustadas en la contabilidad en la misma periodicidad para reflejar la mejor estimación, los ajustes resultantes se reconocen como cambios en estimaciones contables y se registran como mayor o menor valor de las provisiones.

Cuando ya no sea probable la salida de recursos que incorporen beneficios económicos o potencial de servicio, para cancelar la obligación correspondiente, bien sea porque se convierte en una obligación real o porque desaparecen las causas que dieron origen al reconocimiento de la provisión, se procederá a cancelar la provisión y a constituir el pasivo o a revelar en cuentas de orden si hay lugar a un pasivo contingente, según corresponda.

**Baja en cuentas:** Las provisiones se dan de baja cuando no se cumpla alguno de los criterios de reconocimiento, es decir, cuando ya no sea probable la salida de recursos o cuando no exista una obligación presente.

De igual manera, con la liquidación definitiva de la sentencia, desaparece la incertidumbre respecto de la obligación y por tanto se da de baja la provisión y se reconoce la obligación en la cuenta del pasivo correspondiente.

Cualquier diferencia entre el valor provisionado y el valor definitivo a pagar se reconoce como gasto o ingreso en el estado de resultados.

**Presentación:** Se clasifican como pasivos corrientes, aquellos procesos que tengan fecha potencial de pago inferior a 12 meses después de la fecha de presentación de los estados

financieros y se clasifican como pasivos no corrientes, los procesos cuya fecha probable de pago sea superior a 12 meses.

**Revelaciones:** Se revelará la siguiente información:

- Naturaleza de los hechos que las originan.
- Conciliación de los saldos al inicio del período y la fecha de presentación de los Estados Financieros
- Una descripción acerca de la naturaleza de la obligación contraída, así como del valor y fecha esperada de cualquier pago resultante.
- Una indicación acerca de las incertidumbres relativas al valor o a las fechas de salida de recursos.
- Los criterios considerados para la estimación y el valor de cualquier reembolso esperado que esté asociado con la provisión constituida.

## ➤ **ACTIVOS Y PASIVOS CONTINGENTES**

### **ACTIVOS CONTINGENTES**

**Reconocimiento:** Los activos contingentes no serán objeto de reconocimiento en los estados financieros. Un activo contingente es un activo de naturaleza posible, surgido a raíz de sucesos pasados, cuya existencia se confirmará solo por la ocurrencia o por la no ocurrencia de uno o más sucesos futuros inciertos que no están enteramente bajo el control de la entidad.

Los activos contingentes se evaluarán cuando la entidad obtenga nueva información de los hechos económicos asociados o, como mínimo, al final del periodo contable, con el fin de asegurar que su evolución se refleje apropiadamente en los estados financieros. En caso de que la entrada de beneficios económicos o potencial de servicio a la entidad pase a ser prácticamente cierta, se procederá al reconocimiento del activo y del ingreso en los estados financieros del periodo en el que dicho cambio tenga lugar.

**Revelaciones:** La Agencia ITRC revelará, para cada tipo de activo contingente, la siguiente información:

- Una descripción de la naturaleza del activo contingente
- Una estimación de los efectos financieros, una indicación de las incertidumbres relacionadas con el valor o las fechas de entrada de recursos; lo anterior, en la medida en que sea practicable obtener la información; y
- El hecho de que sea impracticable revelar una o más de las informaciones contenidas en el punto anterior

## PASIVOS CONTINGENTES

**Reconocimiento:** Los pasivos contingentes no serán objeto de reconocimiento en los estados financieros. Un pasivo contingente corresponde a una obligación posible, surgida a raíz de sucesos pasados, cuya existencia se confirmará solo por la ocurrencia o por la no ocurrencia de uno o más sucesos futuros inciertos que no están enteramente bajo el control de la entidad. Un pasivo contingente también corresponde a toda obligación presente, surgida a raíz de sucesos pasados, pero no reconocida en los estados financieros, bien sea porque no es probable que, para satisfacerla, se requiera que la entidad tenga que desprenderse de recursos que incorporen beneficios económicos o potencial de servicio; o bien sea porque no puede estimarse el valor de la obligación con la suficiente fiabilidad.

Para la Agencia ITRC, las posibles obligaciones calificadas por la Subdirección de Asuntos Legales dentro del rango de probabilidad de pérdida del 10% y el 50% corresponderán a los pasivos contingentes no serán objeto de reconocimiento en los estados financieros y darán lugar a revelación en cuentas de orden acreedoras.

Los pasivos contingentes se evaluarán cuando la entidad obtenga nueva información de los hechos económicos asociados o, como mínimo, al final del periodo contable, con el fin de asegurar que su evolución se refleje apropiadamente en los estados financieros. En caso de que la salida de recursos sea probable y que se obtenga una medición fiable de la obligación, se procederá al reconocimiento del pasivo y del gasto en los estados financieros del periodo en el que dicho cambio tenga lugar.

**Revelaciones:** La entidad revelará, para cada tipo de pasivo contingente, la siguiente información:

- Una descripción de la naturaleza del pasivo contingente
- Una estimación de los efectos financieros, la indicación de las incertidumbres relacionadas con el valor o las fechas de salida de recursos y la posibilidad de cualquier reembolso; lo anterior, en la medida en que sea practicable obtener la información.
- El hecho de que sea impracticable revelar una o más de las informaciones contenidas en el punto anterior.

### ➤ POLÍTICAS APLICABLES AL PATRIMONIO

**Reconocimiento:** El capital fiscal se reconoce en el momento de reconocimiento de los correspondientes recursos recibidos. Las distribuciones de excedentes financieros capitalizados se reconocen en la fecha de aprobación de tal distribución.

El resultado del ejercicio se reconoce al cierre de cada período contable.

Los resultados de ejercicios anteriores se reconocen al inicio del periodo contable siguiente, mediante reclasificación del resultado del ejercicio.

**Medición:** El capital se mide por el valor de los recursos asignados para la creación y desarrollo de las funciones de la Entidad.

Los resultados del ejercicio se miden como el residual de los ingresos, costos y gastos reconocidos en el período corriente.

Los resultados acumulados se miden por los valores reclasificados provenientes de los distintos resultados del ejercicio.

**Baja en cuentas:** El capital fiscal se elimina con la liquidación, fusión o escisión de la Entidad.

El resultado del ejercicio se elimina con la reclasificación a resultados de ejercicios anteriores al inicio del período contable siguiente.

Los resultados de ejercicios anteriores se mantienen hasta tanto el máximo órgano disponga sobre su traslado.

**Presentación:** Las cuentas patrimoniales se presentan dentro del estado de situación financiera y del estado de cambios en el patrimonio.

**Revelaciones:** Cuando sea necesario la entidad revela:

- Efectos de cambios en políticas contables y corrección de errores en cada uno de los componentes patrimoniales que se vean afectados.
- Incrementos de capital.
- Un desglose de cada componente del patrimonio

#### ➤ **POLITICAS CONTABLES APLICADAS A LOS INGRESOS**

**Alcance:** El alcance de esta política contable incluye los ingresos que pueden presentarse la Agencia ITRC, Para efectos de la aplicación de esta política, dentro de los ingresos se encuentran las transacciones interinstitucionales y otros ingresos, como:

- Fondos recibidos
- Operaciones sin flujo de efectivo
- Otros Ingresos

**Reconocimiento:** Se reconocerá un ingreso cuando haya surgido un incremento en los beneficios económicos futuros relacionado con la entrada o incremento en el valor de los activos o con una disminución en los pasivos y cuando el valor del ingreso pueda medirse con fiabilidad.

La Agencia ITRC, es responsable del reconocimiento de los ingresos generados en desarrollo de su actividad misional. Para llevar a cabo un adecuado reconocimiento de los ingresos en la información financiera la Agencia ITRC observa la esencia de la transacción, el origen y el hecho generador para los ingresos originados de transacciones sin contraprestación.

**Medición:** La Agencia ITRC medirá Los ingresos sin contraprestación, en efectivo por el valor recibido.

Las transferencias no monetarias (inventarios; propiedades, planta y equipo; propiedades de inversión; activos intangibles; bienes de uso público; y bienes históricos y culturales) se medirán por el valor de mercado del activo recibido y, en ausencia de este, por el costo de reposición. Si no es factible obtener alguna de las anteriores mediciones, las transferencias no monetarias se medirán por el valor en libros que tenía el activo en la entidad que transfirió el recurso.

**Presentación:** La Agencia ITRC presentará las partidas de ingresos con la clasificación, denominación y codificación definida por la Contaduría General de la Nación.

**Revelaciones:** La entidad revelará la siguiente información:

- El valor de los ingresos de transacciones sin contraprestación reconocidos durante el periodo contable mostrando, por separado, los impuestos, las transferencias, las retribuciones, los aportes sobre la nómina y las rentas parafiscales, detallando en cada uno, los principales conceptos.
- El valor de las cuentas por cobrar reconocidas con respecto a los ingresos sin contraprestación.
- El valor de los pasivos reconocidos originados en los recursos transferidos sujetos a condiciones.
- La existencia de cualquier cobro anticipado con respecto a las transacciones sin contraprestación.

## ➤ POLITICAS CONTABLES APLICADAS A LOS GASTOS

Los gastos administrativos se reconocerán con base en el principio de devengo en el periodo en el cual ocurren, y se presentarán de acuerdo con su naturaleza.

Los gastos deberán ser controlados en función a la austeridad en el gasto, plan de adquisiciones y control presupuestal preventivo de hechos cumplidos.

**Reconocimiento:** Se reconocerán como gastos, los decrementos en los beneficios económicos o en el potencial de servicio relacionados con la salida o la disminución del valor de los activos o con el incremento en los pasivos, cuando el costo o el gasto pueda medirse con fiabilidad.

La Agencia ITRC, reconocerá como Gastos los siguientes:

- **Gastos de administración y operación:** Corresponde a los Gastos de personal, Sueldos y salarios, comisiones, honorarios y servicios, mantenimiento, reparaciones, servicios públicos, arrendamientos, publicidad y propaganda, comunicación y transporte, seguros generales, servicios de aseo y cafetería, elementos de aseo y cafetería, en los que incurre la entidad para el desarrollo de su objeto social.
- **Gastos por deterioro, depreciaciones, amortizaciones y provisiones:** Corresponde a los gastos generados por la depreciación y el deterioro de los activos fijos, la amortización y el deterioro de los activos intangibles y la creación de provisiones para litigios.
- **Operaciones Institucionales:** Corresponde a los reintegros de fondos a la Dirección General de Crédito Público y Tesoro Nacional -DGCPTN- por recursos no utilizados de la vigencia actual y de vigencias anteriores.
- **Otros gastos:** Corresponde a los gastos generados por los gastos financieros, pérdidas y conceptos no contemplados con anterioridad.

**Medición inicial:** Los gastos se medirán al costo de estos que pueda medirse de forma fiable.

**Medición posterior:** Las cuentas de gastos se mantendrán por el valor de la transacción

**Presentación:** La Agencia ITRC, presentará las partidas de gastos con la clasificación, denominación y codificación definida por la CGN en el Catálogo General de Cuentas.

**Revelaciones:** La Entidad deberá revelar el importe de las diferentes categorías de Gastos reconocidos durante el período, procedentes de cada uno de los conceptos incluidos en los principios de reconocimiento.

#### ➤ **POLÍTICAS CONTABLES EN CUENTAS DE ORDEN**

Las cuentas de orden son instrumentos operativos que permiten a las entidades almacenar información para ejercer control sobre transacciones y partidas, facilitar la revelación de la información en los estados financieros y controlar las diferencias entre los reportes financieros. Para las cuentas de orden deudoras se debe atender lo siguiente:

- Litigios y mecanismos alternativos de solución: Detalle y clasificación de los litigios (civiles, laborales, penales, etc.) valores, fechas de constitución, estado del proceso.
- Activos retirados: Fecha de registro en esta cuenta y tipo de bienes.

- Bienes entregados a terceros: Identificación de los terceros a quienes se entregaron los bienes, tipo documento (contrato, etc.), fecha de inicio y fecha de finalización, estado de los bienes entregados a terceros.
- Responsabilidades en proceso: Número de eventos por pérdida o daño de bienes o faltante de fondos.
- Otras cuentas deudoras de control: revelar el concepto de registro y razón de registro en estas cuentas "otros".

Respecto a las cuentas de orden acreedoras se debe atender lo siguiente:

- Litigios y mecanismos alternativos de solución: Cantidad de procesos en contra de la entidad, clasificación (civiles, laborales, administrativos, etc.), estado del proceso.
- Obligaciones potenciales: Número de entidades solicitantes de derechos, fechas de solicitudes, nombre de entidades solicitantes.
- Cuentas otros: Para todas las cuentas denominadas otros, se debe indicar en forma detallada el registro, motivo, terceros, etc.

➤ **LISTADO DE NOTAS QUE NO LE APLICAN A LA ENTIDAD**

NOTA 6. INVERSIONES E INSTRUMENTOS DERIVADOS

NOTA 8. PRESTAMOS POR COBRAR

NOTA 9. INVENTARIOS

NOTA 11. BIENES DE USO PÚBLICO E HISTÓRICOS Y CULTURALES

NOTA 12. RECURSOS NATURALES NO RENOVABLES

NOTA 13. PROPIEDADES DE INVERSIÓN

NOTA 15. ACTIVOS BIOLÓGICOS

NOTA 18. COSTOS DE FINANCIACIÓN

NOTA 19. EMISIÓN Y COLOCACIÓN DE TÍTULOS DE DEUDA

NOTA 20. PRESTAMOS POR PAGAR

NOTA 24. OTROS PASIVOS

NOTA 30. COSTO DE VENTAS

NOTA 31. COSTO DE TRANSFORMACIÓN

NOTA 32. ACUERDOS DE CONCESIÓN – ENTIDAD CONCEDENTE

NOTA 33. ADMINISTRACIÓN DE RECURSOS DE SEGURIDAD SOCIAL EN PENSIONES

NOTA 34. EFECTOS DE LAS VARIACIONES DE LAS TASAS DE CAMBIO DE LA MONEDA EXTRANJERA

NOTA 35. IMPUESTO A LAS GANANCIAS

NOTA 36. COMBINACIÓN Y TRASLADO DE OPERACIONES

NOTA 37. REVELACIONES SOBRE EL ESTADO DE FLUJO DE EFECTIVO

## Políticas Operacionales

Las políticas de operación facilitan la ejecución del proceso contable y han sido definidas previamente por cada dependencia productora de información contable, dichos documentos se encuentran publicados en el Sistema Integrado de Gestión, SIG, igualmente se ha establecido y comunicado un cronograma con la información a remitir a contabilidad para la correcta incorporación de los hechos económicos realizados, lo que conlleva a una presentación oportuna y fiel de los estados financieros a los usuarios, entre otras.

- Política de Activos Tangibles
- Política de Activos Tecnológicos
- Política de Talento Humano
- Actos administrativos para la definición del cálculo provisiones de la Subdirección de Asuntos Legales.

## NOTA 5. EFECTIVO Y EQUIVALENTES AL EFECTIVO – NO APLICA

### Composición

El efectivo y equivalente al efectivo de la Agencia ITRC, corresponde a los recursos con liquidez inmediata, que se encuentra en las cuentas corrientes, para para cumplir con las diferentes obligaciones que ha contraído la Entidad para su funcionamiento y el cumplimiento del objeto misional. Igualmente, se encuentra incluido el valor de las Cajas Menores.

DESCRIPCIÓN			SALDOS A CORTES JUNIO		VARIACIÓN
CÓDIGO CONTABLE	NAT	CONCEPTO	2022	2021	VALOR VARIACIÓN
1.1	Db	EFECTIVO Y EQUIVALENTES AL EFECTIVO	1.760.000,00	1.430.000,00	330.000,00
1.1.05	Db	Caja	1.760.000,00	1.430.000,00	330.000,00

El valor reflejado en la cuenta de CAJA hace referencia al valor por el cual se encuentra constituida la caja menor constituida mediante Resolución interna 021 del 20 de enero de 2022 y es con la que actualmente cuenta la Agencia ITRC.

No Caja Menor	Descripción	Valor Total Caja Menor
122	Gastos Generales	\$ 1.760.000,00
<b>TOTAL</b>		<b>\$ 1.760.000,00</b>

Actualmente, la Unidad Administrativa Especial Agencia del Inspector General de Tributos, Rentas y Contribuciones Parafiscales ITRC cuenta con tres cuentas corrientes en Bancolombia

S.A.; una de ellas corresponde a la caja menor de gastos generales y las dos restantes, son las que manejan Gastos de personal y Gastos generales.

A continuación, se revela la información correspondiente a las cuentas de Gastos de Personal y Gastos Generales de la Agencia ITRC.

Banco	Tipo de Cuenta	Identificación	Descripción	Saldo Final Libros de Contabilidad Junio 2022	Saldo Final Extracto Bancario Junio 2022	Diferencias
Bancolombia S.A.	Cuenta Corriente	03184475743	Gastos de Personal - ITRC	\$ -	-\$ 1.320,90	\$ 1.320,90
Bancolombia S.A.	Cuenta Corriente	03184530061	Gastos Generales - ITRC	\$ -	\$ -	\$ -
<b>TOTAL</b>				<b>\$ -</b>	<b>-\$ 1.320,90</b>	<b>\$ 1.320,90</b>

La diferencia que se presenta en los saldos en libros de contabilidad y saldos en extractos bancarios en las cuentas bancarias se explica de la siguiente manera:

- La diferencia de \$1.320,90 corresponde a:
  - Saldo de -\$1.320,90; que corresponde a gastos financieros por comisión e IVA de comisión e intereses de sobregiro.

## NOTA 6. INVERSIONES E INSTRUMENTOS DERIVADOS – NO APLICA

## NOTA 7. CUENTAS POR COBRAR

### Composición

DESCRIPCIÓN			SALDOS A CORTE DE JUNIO		
CÓD	NAT	CONCEPTO	2022	2021	VARIACIÓN
<b>1.3</b>	<b>Db</b>	<b>CUENTAS POR COBRAR</b>	<b>16.505.626,00</b>	<b>54.757.342,00</b>	<b>-38.251.716,00</b>
1.3.84	Db	Otras cuentas por cobrar	33.261.754,00	68.617.164,00	-35.355.410,00
1.3.86	Cr	Deterioro acumulado de cuentas por cobrar (cr)	-16.756.128,00	-13.859.822,00	-2.896.306,00
1.3.86.90	Cr	Deterioro: Otras cuentas por cobrar	-16.756.128,00	-13.859.822,00	-2.896.306,00

### 7.21. Otras cuentas por cobrar - 138426 Pago por cuenta de terceros

Las cuentas por cobrar de la Agencia ITRC, obedecen a todos aquellos derechos que se han adquirido en el transcurso de la operación ordinaria de la Entidad, para este caso particular, las

cuentas por cobrar corresponden básicamente, a las incapacidades, licencias de maternidad, paternidad y reconocimiento de aportes de seguridad social a reintegrar por la EPS o ARL concedidas a los servidores públicos de la Agencia ITRC.

DESCRIPCIÓN	CORTE VIGENCIA 2022			DETERIORO ACUMULADO 2022					DEFINITIVO
CONCEPTO	SALDO CORRIENTE	SALDO NO CORRIENTE	SALDO FINAL	SALDO INICIAL	(+) DETERIORO APLICADO EN LA VIGENCIA	(-) REVERSIÓN DE DETERIORO EN LA VIGENCIA	SALDO FINAL	%	SALDO DESPUÉS DE DETERIORO
OTRAS CUENTAS POR COBRAR	33.261.754,00	0,00	33.261.754,00	19.889.029,00	0,00	3.132.901,00	16.756.128,00	50,38	16.505.626,00
Pago por cuenta de terceros	33.261.754,00	0,00	33.261.754,00	19.889.029,00	0,00	3.132.901,00	16.756.128,00	50,38	16.505.626,00

Estas prestaciones económicas, se reconocen cuando se efectúa la liquidación en la nómina mensual por parte del Proceso de Gestión de Talento Humano o en el acto administrativo de reconocimiento, así mismo, realiza lo pertinente al cobro ante las entidades respectivas.

El proceso de Gestión de Talento Humano, de acuerdo con los soportes aportados por los servidores de la Agencia ITRC, reconoce por concepto de incapacidades la suma de \$27.632.780,00; estos valores son reportados para ser conciliados con los saldos de área de contabilidad, conciliación que a la fecha de corte presenta diferencias, las cuales se muestran a continuación:

  
 Agencia del Inspector General de Tributos,  
 Rentas y Contribuciones Parafiscales

Identificación EPS	Nombre EPS	Contabilidad	Talento Humano	Diferencia
860066942	CAJA DE COMPENSACION FAMILIAR COMPENSAR	\$ 9.731.812,00	\$ 6.278.297,00	\$ 3.453.515,00
860011153	POSITIVA COMPAÑIA DE SEGUROS S. A.	\$ 50.297,00	\$ 50.297,00	\$ -
800130907	SALUD TOTAL ENTIDAD PROMOTORA DE SALUD DEL REGIMEN CONTRIBUTIVO Y DEL REGIMEN SUBSIDIADO S A	\$ 14.999,00	\$ 14.999,00	\$ -
800251440	ENTIDAD PROMOTORA DE SALUD SANITAS S A S	\$ 4.612.952,00	\$ 2.568.438,00	\$ 2.044.514,00
830003564	ENTIDAD PROMOTORA DE SALUD FAMISANAR S A S	\$ 4.967.791,00	\$ 4.967.791,00	\$ -
900156264	NUEVA EMPRESA PROMOTORA DE SALUD S.A.	\$ 140.451,00	\$ 9.506,00	\$ 130.945,00
800088702	EPS SURAMERICANA S. A	\$ 575.275,00	\$ 575.275,00	\$ -
805000427	COOMEVA ENTIDAD PROMOTORA DE SALUD S.A.	\$ 4.255.057,00	\$ 4.255.057,00	\$ -
830113831	ALIANSA SALUD ENTIDAD PROMOTORA DE SALUD S.A. PERO TAMBIEN PODRA UTILIZAR LAS DENOMINACIONES ALIANSA SALUD ENTIDAD PROMOTORA DE SALUD Y/O ALIANSA SALUD EPS S.A Y/O ALIANSA SALUD EPS	\$ 2.682.172,00	\$ 2.682.172,00	\$ -
830009783	CRUZ BLANCA ENTIDAD PROMOTORA DE SALUD S.A. LA SOCIEDAD PODRA UTILIZAR LA SIGLA CRUZ BLANCA E.P.S. - EN INTERVENCION FORZOSA ADMINISTRATIVA PARA LIQUIDAR	\$ 563.656,00	\$ 563.656,00	\$ -
901037916	ADMINISTRADORA DE LOS RECURSOS DEL SISTEMA GENERAL DE SEGURIDAD SOCIAL EN SALUD	\$ 2.840.924,00	\$ 2.840.924,00	\$ -
901097473	MEDIMÁS EPS S.A.S.	\$ 1.158.893,00	\$ 1.158.893,00	\$ -
900528648	UNIDAD ADMINISTRATIVA ESPECIAL AGENCIA DEL INSPECTOR GENERAL DE TRIBUTOS RENTAS Y CONTRIBUCIONES	\$ 1.667.475,00	\$ 1.667.475,00	\$ -
<b>TOTALES</b>		<b>\$ 33.261.754,00</b>	<b>\$ 27.632.780,00</b>	<b>\$ 5.628.974,00</b>

De igual forma, a continuación, se presenta los saldos por vigencia de las cuentas por cobrar:

NOMBRE EPS	VIGENCIA							TOTAL EPS
	2016	2017	2018	2019	2020	2021	2022	
ALIANSA SALUD EPS (ANTES COLME)	-	2.445.399	-	-	-	90.508	146.265	2.682.172
COMPENSAR	-	-	739.135	3.945.727	40.426	22.917	1.530.092	6.278.297
COOMEVA EPS EN LIQUIDACION	-	3.979.570	157.400	118.087	-	-	-	4.255.057
CRUZ BLANCA	-	-	563.656	-	-	-	-	563.656
EPS SURA (ANTES SUSALUD)	-	-	-	-	-	575.275	-	575.275
FAMISANAR	1.027.387	-	331.655	1.685.376	1.051.362	379.704	492.307	4.967.791
FOSYGA	-	367	-	1.504.178	1.336.379	-	-	2.840.924
MEDIMAS EPS EN LIQUIDACION	-	866.052	292.841	-	-	-	-	1.158.893
POSITIVA	-	-	-	50.297	-	-	-	50.297
SALUD TOTAL	-	-	-	-	-	1.943	13.056	14.999
SANITAS	-	110.510	207.804	1.832.141	49.725	328.836	39.421	2.568.437
NUEVA EPS	-	-	-	-	-	-	9.506	9.507
AGENCIA ITRC	-	-	-	-	-	1.667.475	-	1.667.475
<b>TOTAL VIGENCIA</b>	<b>1.027.387</b>	<b>7.401.898</b>	<b>2.292.491</b>	<b>9.135.806</b>	<b>2.477.892</b>	<b>3.066.658</b>	<b>2.230.647</b>	<b>27.632.780</b>

\*Saldos Proceso Talento Humano

Las EPS Medimás y Coomeva se encuentran en proceso de liquidación, por lo tanto, para los saldos que se encuentran pendientes de cobro, el Proceso de Gestión de Talento Humano ya se encuentra adelantando las acciones pertinentes para su cobro.

Igualmente, se presenta el comportamiento de las cuentas por cobrar durante el mes de junio de 2022:

  
 Agencia del Inspector General de Tributos,  
 Rentas y Contribuciones Parafiscales

Identificación EPS	Nombre EPS	Saldo Inicial	Movimiento Debito	Movimiento Credito	Saldo Final
860066942	CAJA DE COMPENSACION FAMILIAR COMPENSAR	\$ 10.569.868,00	\$ -	\$ 838.056,00	\$ 9.731.812,00
860011153	POSITIVA COMPAÑIA DE SEGUROS S. A.	\$ 50.297,00	\$ -	\$ -	\$ 50.297,00
800130907	SALUD TOTAL ENTIDAD PROMOTORA DE SALUD DEL REGIMEN CONTRIBUTIVO Y DEL REGIMEN SUBSIDIADO S A	\$ 14.999,00	\$ -	\$ -	\$ 14.999,00
800251440	ENTIDAD PROMOTORA DE SALUD SANITAS S A S	\$ 4.763.105,00	\$ -	\$ 150.153,00	\$ 4.612.952,00
830003564	ENTIDAD PROMOTORA DE SALUD FAMISANAR S A S	\$ 4.967.791,00	\$ -	\$ -	\$ 4.967.791,00
900156264	NUEVA EMPRESA PROMOTORA DE SALUD S.A.	\$ 140.451,00	\$ -	\$ -	\$ 140.451,00
800088702	EPS SURAMERICANA S. A	\$ 575.275,00	\$ -	\$ -	\$ 575.275,00
805000427	COOMEVA ENTIDAD PROMOTORA DE SALUD S.A.	\$ 4.255.057,00	\$ -	\$ -	\$ 4.255.057,00
830113831	ALIANSA SALUD ENTIDAD PROMOTORA DE SALUD S.A. PERO TAMBIEN PODRA UTILIZAR LAS DENOMINACIONES ALIANSA SALUD ENTIDAD CRUZ BLANCA ENTIDAD PROMOTORA DE	\$ 2.682.172,00	\$ -	\$ -	\$ 2.682.172,00
830009783	SALUD S.A. LA SOCIEDAD PODRA UTILIZAR LA SIGLA CRUZ BLANCA E.P.S. - EN	\$ 563.656,00	\$ -	\$ -	\$ 563.656,00
901037916	ADMINISTRADORA DE LOS RECURSOS DEL SISTEMA GENERAL DE SEGURIDAD SOCIAL EN SALUD	\$ 2.991.077,00	\$ -	\$ 150.153,00	\$ 2.840.924,00
901097473	MEDIMÁS EPS S.A.S.	\$ 1.158.893,00	\$ -	\$ -	\$ 1.158.893,00
900528648	UNIDAD ADMINISTRATIVA ESPECIAL AGENCIA DEL INSPECTOR GENERAL DE TRIBUTOS RENTAS Y CONTRIBUCIONES PARAFISCALES	\$ 1.667.475,00	\$ -	\$ -	\$ 1.667.475,00
<b>TOTAL</b>		<b>\$ 34.400.116,00</b>	<b>\$ -</b>	<b>\$ 1.138.362,00</b>	<b>\$ 33.261.754,00</b>

Los movimientos debito representan el valor de incapacidades por cobrar que se registraron durante el mes de junio 2022, periodo para el cual no hubo incapacidades.

Los movimientos crédito de \$1.138.362,00 durante el periodo junio de 2022 corresponden a valores pagados por las E.P.S y/o ARL por incapacidades y licencias.

Los plazos para el pago de las incapacidades por parte de las EPS y ARL, es de 30 días calendario contados a partir del pago de la incapacidad al servidor, aunque este tiempo se puede incrementar por trámites previos al reconocimiento de la prestación económica.

El Proceso de Gestión de Talento Humano, dentro de la evaluación periódica que lleva a cabo sobre las cuentas por cobrar, encontró evidencias objetivas de indicios de deterioro, como consecuencia del incumplimiento de los pagos por parte de las E.P.S. y/o ARL, el riesgo de liquidación de la parte deudora, dificultades administrativas por parte de la EPS y ARL, tramites ineficientes respecto al valor a recuperar e imposibilidad de cobro y prescripción.

Para la determinación del deterioro, se acudieron a la evaluación de cuatro criterios, agrupados en situaciones que afectan la recuperación de la cartera:

- Incapacidades pendientes de cobro y diferencias en el valor pagado por la EPS y/o ARL con el cobrado por ITRC (hasta un (1) año);
- Incapacidades pendientes de cobro y diferencias en el valor pagado por la EPS y/o con el cobrado por ITRC (superior de un (1) año y hasta dos (2) años);
- Incapacidades pendientes de cobro y diferencias en el valor pagado por la EPS y/o ARL con el cobrado por ITRC (superior de dos (2) años y hasta tres (3) años);
- Incapacidades pendientes de cobro y diferencias en el valor pagado por la EPS y/o ARL con el cobrado por ITRC (superior de tres (3) años);
- Valores pendientes de pago inferiores a 0,0576 SMMLV.

De acuerdo con lo anterior la Agencia ITRC, con el fin de calcular el valor de deterioro, aplica la siguiente tabla, que toma como base el porcentaje de probabilidad de recuperación de la cuenta por cobrar, sobre la cual se empleó como factor de descuento la tasa de interés de los TES de 5,44% del Banco de la Republica con plazo a un (1) año, con corte al 30 de diciembre de 2021, para calcular el valor presente neto de los flujos de efectivo futuros.

Edad de la Cartera	Probabilidad de Recuperación	Índice de Deterioro
De 0 a 1 año	100%	0%
Mayor de 1 y hasta 2 años	80%	20%
Mayor de 2 y hasta 3 años	40%	60%
Mayor de 3 años	0%	100%

Finalizado el año 2021, el Proceso de Gestión de Talento Humano concluyó que existe evidencia objetiva de deterioro de las cuentas por cobrar y, como consecuencia solicitó el reconocimiento de un deterioro; que, para el mes de junio de 2022, corresponde al 50,38% respecto al valor total de la cuenta “OTRAS CUENTAS POR COBRAR”, equivalente a un acumulado de \$16.756.128, detallado así:

Criterio	Valor
Incapacidades pendientes de cobro y diferencias en el valor pagado por la EPS y/o ARL con el cobrado por ITRC (hasta un (1) año)	-
Incapacidades pendientes de cobro y diferencias en el valor pagado por la EPS y/o con el cobrado por ITRC (superior de un (1) año y hasta dos (2) años)	271.901,00
Incapacidades pendientes de cobro y diferencias en el valor pagado por la EPS y/o ARL con el cobrado por ITRC (superior de dos (2) años y hasta tres (3) años)	5.674.763,00
Incapacidades pendientes de cobro y diferencias en el valor pagado por la EPS y/o ARL con el cobrado por ITRC (superior de tres (3) años)	10.721.409,00
Valores pendientes de pago inferiores a 0,0576 SMMLV	88.055,00
<b>Total Deterioro</b>	<b>16.756.128,00</b>

Durante el mes de junio de 2022 no se registró pérdida por deterioro en las cuentas del gasto.

Durante el mes de marzo de 2022 se registró reversión de deterioro por recuperación de cartera de vigencias anteriores por valor de \$3.132.901,00.

A continuación, se relaciona el detalle de los terceros de las Entidades prestadoras de salud y ARL, que componen el deterioro acumulado:

Agencia del Inspector General de Tributos,  
Rentas y Contribuciones Parafiscales

Identificación EPS	Nombre EPS	Saldo a 30 de junio de 2022	Deterioro Acumulado	Saldo despues de Deterioro	Porcentaje de Deterioro
860066942	CAJA DE COMPENSACION FAMILIAR COMPENSAR	\$ 9.731.812,00	-\$ 3.311.309,00	\$ 6.420.503,00	-34,03%
860011153	POSITIVA COMPAÑIA DE SEGUROS S. A.	\$ 50.297,00	-\$ 32.499,00	\$ 17.798,00	-64,61%
800130907	SALUD TOTAL ENTIDAD PROMOTORA DE SALUD DEL REGIMEN CONTRIBUTIVO Y DEL REGIMEN SUBSIDIADO S A	\$ 14.999,00	-\$ 32,00	\$ 14.967,00	-0,21%
800251440	ENTIDAD PROMOTORA DE SALUD SANTAS S A S	\$ 4.612.952,00	-\$ 1.417.922,00	\$ 3.195.030,00	-30,74%
830003564	ENTIDAD PROMOTORA DE SALUD FAMISANAR S A S	\$ 4.967.791,00	-\$ 2.580.298,00	\$ 2.387.493,00	-51,94%
900156264	NUEVA EMPRESA PROMOTORA DE SALUD S.A.	\$ 140.451,00	\$ -	\$ 140.451,00	0,00%
800088702	EPS SURAMERICANA S. A	\$ 575.275,00	\$ -	\$ 575.275,00	0,00%
805000427	COOMEVA ENTIDAD PROMOTORA DE SALUD S.A.	\$ 4.255.057,00	-\$ 4.213.061,00	\$ 41.996,00	-99,01%
830113831	ALIANSA ENTIDAD PROMOTORA DE SALUD S.A. PERO TAMBIEN PODRA UTILIZAR LAS DENOMINACIONES ALIANSA ENTIDAD PROMOTORA DE SALUD Y/O ALIANSA EPS S.A	\$ 2.682.172,00	-\$ 2.445.399,00	\$ 236.773,00	-91,17%
830009783	CRUZ BLANCA ENTIDAD PROMOTORA DE SALUD S.A. LA SOCIEDAD PODRA UTILIZAR LA SIGLA CRUZ BLANCA E.P.S. - EN INTERVENCION FORZOSA ADMINISTRATIVA PARA LIQUIDAR	\$ 563.656,00	-\$ 563.656,00	\$ -	-100,00%
901037916	ADMINISTRADORA DE LOS RECURSOS DEL SISTEMA GENERAL DE SEGURIDAD SOCIAL EN SALUD	\$ 2.840.924,00	-\$ 1.033.059,00	\$ 1.807.865,00	-36,36%
901097473	MEDIMÁS EPS S.A.S.	\$ 1.158.893,00	-\$ 1.158.893,00	\$ -	-100,00%
900528648	UNIDAD ADMINISTRATIVA ESPECIAL AGENCIA DEL INSPECTOR GENERAL DE TRIBUTOS RENTAS Y CONTRIBUCIONES PARAFISCALES	\$ 1.667.475,00	\$ -	\$ 1.667.475,00	0,00%
<b>TOTAL</b>		<b>\$ 33.261.754,00</b>	<b>-\$ 16.756.128,00</b>	<b>\$ 16.505.626,00</b>	<b>-50,38%</b>

**NOTA 8. PRÉSTAMOS POR COBRAR – NO APLICA**

**NOTA 9. INVENTARIOS – NO APLICA**

**NOTA 10. PROPIEDADES, PLANTA Y EQUIPO**

## Composición

Las propiedades, planta y equipo de la Agencia ITRC, representan aquellos activos que la Entidad tiene bajo su control, que son empleados para la consecución de su objetivo misional y con propósitos administrativos. La Agencia ITRC no espera venderlos en el transcurso de su operación ordinaria y se tiene previsto, usarlos durante más de un periodo contable.

El reconocimiento, medición y revelación de los hechos, transacciones y operaciones que afectaron las Propiedades, planta y equipo, se realiza teniendo como base la documentación idónea aportada por el Proceso de Gestión Administrativa y la Oficina Asesora de Tecnologías de la Información, quien, para su control y administración, hace uso del sistema de gestión inventario y contratación NEÓN, igualmente emitió una serie de políticas para tener en cuenta en el tratamiento de los bienes de la Entidad, esta cuenta se compone por:

- Bienes muebles en bodega
- Propiedades, planta y equipo no explotados
- Muebles, enseres y equipo de oficina
- Equipos de comunicación y computación
- Equipos de transporte, tracción y elevación
- Equipos de comedor, cocina, despensa y hotelería
- Depreciación acumulada de propiedades, planta y equipo (CR)
- Deterioro acumulado de propiedades, planta y equipo (CR)

Al final del mes de junio de 2022, los saldos de la propiedad, planta y equipo de la Entidad son los siguientes:

DESCRIPCIÓN		SALDOS A CORTES JUNIO		VARIACIÓN	
CÓDIGO CONTABLE	NAT	CONCEPTO	2022	2021	VALOR VARIACIÓN
<b>1.6</b>	<b>Db</b>	<b>PROPIEDADES, PLANTA Y EQUIPO</b>	<b>728.420.276,74</b>	<b>1.016.243.362,17</b>	<b>-287.823.085,43</b>
1.6.65	Db	Muebles, enseres y equipo de oficina	22.310.532,00	12.816.452,00	9.494.080,00
1.6.70	Db	Equipos de comunicación y computación	2.772.500.514,29	2.906.597.800,51	-134.097.286,22
1.6.75	Db	Equipos de transporte, tracción y elevación	118.363.200,00	118.363.200,00	0,00
1.6.80	Db	Equipos de comedor, cocina, despensa y hotelería	1.100.000,00	1.100.000,00	0,00
1.6.85	Cr	Depreciación acumulada de PPE (cr)	-1.947.185.021,09	-1.812.298.404,72	-134.886.616,37
1.6.95	Cr	Deterioro acumulado de PPE (cr)	-238.668.948,46	-210.335.685,62	-28.333.262,84

### 10.1. Detalle de saldos y movimientos PPE – Muebles

A continuación, se presenta el movimiento de las cifras de la propiedad, planta y equipo de la Agencia ITRC, durante el periodo comprendido entre junio de 2021 – 2022:

CONCEPTOS Y TRANSACCIONES	MUEBLES, ENSERES Y EQUIPO DE OFICINA	EQUIPOS DE COMUNIC. Y COMPUTAC.	EQUIPOS DE TRANSPORTE, TRACCIÓN Y ELEVACIÓN	EQUIPOS DE COMEDOR, COCINA, DESPESA Y HOTELERÍA	TOTAL
<b>SALDO INICIAL (junio - 2021)</b>	<b>12.816.452,00</b>	<b>2.906.597.800,51</b>	<b>118.363.200,00</b>	<b>1.100.000,00</b>	<b>3.038.877.452,51</b>
<b>+ ENTRADAS (DB):</b>	<b>12.408.000,00</b>	<b>2.162.230,00</b>	<b>0,00</b>	<b>0,00</b>	<b>14.570.230,00</b>
Adquisiciones en compras	4.174.000,00	2.162.230,00	0,00	0,00	6.336.230,00
Otras entradas de bienes muebles	8.234.000,00	0,00	0,00	0,00	8.234.000,00
* Traslado entre cuentas	8.234.000,00	0,00	0,00	0,00	8.234.000,00
<b>- SALIDAS (CR):</b>	<b>2.913.920,00</b>	<b>136.259.516,22</b>	<b>0,00</b>	<b>0,00</b>	<b>139.173.436,22</b>
Baja en cuentas	2.913.920,00	136.259.516,22	0,00	0,00	139.173.436,22
Otras salidas de bienes muebles	0,00	0,00	0,00	0,00	0,00
* Traslado entre cuentas	0,00	0,00	0,00	0,00	0,00
<b>SUBTOTAL (Saldo inicial + Entradas - Salidas)</b>	<b>22.310.532,00</b>	<b>2.772.500.514,29</b>	<b>118.363.200,00</b>	<b>1.100.000,00</b>	<b>2.914.274.246,29</b>
<b>+ CAMBIOS Y MEDICIÓN POSTERIOR</b>	<b>0,00</b>	<b>0,00</b>	<b>0,00</b>	<b>0,00</b>	<b>0,00</b>
<b>SALDO FINAL (junio - 2022) (Subtotal + Cambios)</b>	<b>22.310.532,00</b>	<b>2.772.500.514,29</b>	<b>118.363.200,00</b>	<b>1.100.000,00</b>	<b>2.914.274.246,29</b>
<b>- DEPRECIACIÓN ACUMULADA (DA)</b>	<b>8.687.778,31</b>	<b>1.865.170.439,14</b>	<b>72.318.932,12</b>	<b>1.007.871,52</b>	<b>1.947.185.021,09</b>
Saldo inicial de la Depreciación acumulada	9.784.530,76	1.737.228.802,64	64.350.057,32	935.014,00	1.812.298.404,72
+ Depreciación aplicada vigencia actual	1.795.820,16	223.906.359,83	7.968.874,80	72.857,52	233.743.912,31
+ Depreciación ajustada por traslado de otros conceptos	21.347,39	0,00	0,00	0,00	21.347,39
- Depreciación ajustada por baja en cuentas	2.913.920,00	95.964.723,33	0,00	0,00	98.878.643,33
- Otros Ajustes de la Depreciación acumulada en la vigencia actual	0,00	0,00	0,00	0,00	0,00
<b>- DETERIORO ACUMULADO DE PPE (DE)</b>	<b>0,00</b>	<b>238.658.246,46</b>	<b>0,00</b>	<b>10.702,00</b>	<b>238.668.948,46</b>
Saldo inicial del Deterioro acumulado	0,00	210.335.685,62	0,00	0,00	210.335.685,62
+ Deterioro aplicado vigencia actual	0,00	132.400.006,07	0,00	10.702,00	132.410.708,07
- Reversión de deterioro acumulado por traslado a otros conceptos (bajas)	0,00	2.408.218,73	0,00	0,00	2.408.218,73
- Otras Reversiones de deterioro acumulado en la vigencia actual	0,00	101.669.226,50	0,00	0,00	101.669.226,50
<b>VALOR EN LIBROS (Saldo final - DA - DE)</b>	<b>13.622.753,69</b>	<b>668.671.828,69</b>	<b>46.044.267,88</b>	<b>81.426,48</b>	<b>728.420.276,74</b>
<b>% DEPRECIACIÓN ACUMULADA</b>	<b>38,94</b>	<b>67,27</b>	<b>61,10</b>	<b>91,62</b>	<b>66,82</b>
<b>% DETERIORO ACUMULADO</b>	<b>0,00</b>	<b>8,61</b>	<b>0,00</b>	<b>0,97</b>	<b>8,19</b>
<b>CLASIFICACIONES DE PPE - MUEBLES</b>					
<b>USO O DESTINACIÓN</b>	<b>0,00</b>	<b>0,00</b>	<b>0,00</b>	<b>0,00</b>	<b>0,00</b>
+ En servicio	22.310.532,00	2.772.500.514,29	118.363.200,00	1.100.000,00	2.914.274.246,29
+ En bodega	0,00	0,00	0,00	0,00	0,00
<b>REVELACIONES ADICIONALES</b>					
<b>BAJA EN CUENTAS - EFECTO EN EL RESULTADO</b>	<b>0,00</b>	<b>0,00</b>	<b>0,00</b>	<b>0,00</b>	<b>0,00</b>
+ Ingresos (utilidad)	0,00	0,00	0,00	0,00	0,00
- Gastos (pérdida)	0,00	0,00	0,00	0,00	0,00

A continuación, se detallan los movimientos de las cuentas de Propiedad, Planta y Equipo, y el detalle de la depreciación acumulada:

### Muebles, Enseres y Equipo de Oficina:

- Baja en cuentas por valor de \$2.913.920,00 y su depreciación acumulada por igual valor del bien durante el 2021.
- Adquisición de bien “Camilla” y equipos para archivo por valor de \$4.174.000,00

- Traslado de bienes en bodega a servicio de muebles y enseres para la sala de audiencias por valor de \$8.234.000,00 y su depreciación acumulada de \$21.347,39
- Depreciación aplicada por valor de \$1.795.820,16 durante el periodo junio 2021 - 2022.

### **Equipo de Comunicación y Computación:**

- Adquisición de bien “Televisor” por valor de \$2.162.230,00
- Baja en cuentas durante la vigencia 2021, por valor de \$136.259.516,22, su depreciación acumulada de \$95.964.723,33 y deterioro acumulado de 2.408.218,73; de activos por encontrarse en estado de deterioro o daño irreparable, pérdida, obsolescencia o desgaste.
- Depreciación aplicada por valor de \$223.906.359,83 durante el periodo junio 2021 - 2022.

### **Equipos de transporte, tracción y elevación**

- Depreciación aplicada por valor de \$7.968.874,80 durante el periodo junio 2021 - 2022.

### **Equipos de comedor, cocina, despensa y hotelería:**

- Depreciación aplicada por valor de \$72.857,52 durante el periodo junio 2021 - 2022.

Las bajas mencionadas anteriormente, fueron autorizadas en el Comité Institucional de Gestión y Desempeño, mediante Resoluciones 276 y 291 de 2021.

### **Depreciación acumulada de propiedades, planta y Equipo**

La depreciación representa el valor acumulado por el reconocimiento de la pérdida sistemática de la capacidad operativa de la propiedad planta y equipo que está al servicio de los diferentes funcionarios de la Agencia ITRC para el normal desarrollo de sus funciones, la cual se estima teniendo en cuenta el costo, la vida útil y las pérdidas por deterioro reconocidas, con un incremento de \$134.886.616,37 respecto a junio de 2021.

Al cierre del 30 de junio del 2022, el saldo de esa cuenta es de -\$1.947.185.021,09 conformada, así:

**ESTRUCTURA DEL GRUPO: Depreciación de Propiedades, Planta y Equipo**

Código	Descripción	Saldo Junio 2022	Saldo Junio 2021	VARIACIÓN Valor
<b>DEPRECIACIÓN ACUMULADA DE</b>				
<b>1.6.85 PROPIEDADES, PLANTA Y EQUIPO (CR)</b>				
1.6.85.06	Muebles, enseres y equipo de oficina	-\$ 8.687.778,31	-\$ 9.784.530,76	\$ 1.096.752,45
1.6.85.07	Equipos de comunicación y computación	-\$ 1.865.170.439,14	-\$ 1.737.228.802,64	-\$ 127.941.636,50
1.6.85.08	Equipos de transporte, tracción y elevación	-\$ 72.318.932,12	-\$ 64.350.057,32	-\$ 7.968.874,80
1.6.85.09	Equipos de comedor, cocina, despensa y hotelería	-\$ 1.007.871,52	-\$ 935.014,00	-\$ 72.857,52
<b>TOTAL</b>		<b>-\$ 1.947.185.021,09</b>	<b>-\$ 1.812.298.404,72</b>	<b>-\$ 134.886.616,37</b>

El reconocimiento de la depreciación se realiza de manera mensual, apoyándose en la información generada por el aplicativo NEON, donde se ejecuta por parte del Proceso de Gestión Administrativa y se registra en el aplicativo SIIF Nación de forma manual la alícuota de depreciación por el Proceso de Gestión Financiera.

La depreciación de una propiedad, planta y equipo iniciará cuando esté disponible para su uso, esta no cesa cuando los mismos activos estén clasificados como no explotados, en bodega o en mantenimiento y cesará cuando, se produzca la baja del bien, si el valor residual del bien supera el valor en libros.

El detalle de los saldos de la depreciación acumulada se relaciona a continuación:

Conformación Depreciación Acumulada							
Código	Descripción	Saldo junio 2022	Código	Descripción	Saldo Depreciación junio 2022	Porcentaje de Depreciación	
1.6.65.01.001	Muebles y enseres	\$ 10.204.000,00	1.6.85.06.001	Muebles y enseres	-\$ 1.466.849,05	-14%	
1.6.65.02.001	Equipo y máquina de oficina	\$ 7.932.532,00	1.6.85.06.002	Equipo y máquina de oficina	-\$ 6.752.692,64	-85%	
1.6.65.90.001	Otros muebles, enseres y equipo de oficina	\$ 4.174.000,00	1.6.85.06.005	Otros muebles, enseres y equipo de oficina	-\$ 468.236,62	-11,2%	
1.6.70.01.001	Equipo de comunicación	\$ 53.711.377,00	1.6.85.07.001	Equipo de comunicación	-\$ 38.837.541,37	-72%	
1.6.70.02.001	Equipo de computación	\$ 2.718.789.137,29	1.6.85.07.002	Equipo de computación	-\$ 1.826.332.897,77	-67%	
1.6.75.02.001	Terrestre	\$ 118.363.200,00	1.6.85.08.002	Terrestre	-\$ 72.318.932,12	-61%	
1.6.80.02.001	Equipo de restaurante y cafetería	\$ 1.100.000,00	1.6.85.09.002	Equipo de restaurante y cafetería	-\$ 1.007.871,52	-92%	

### Deterioro acumulado de propiedades, planta y equipo

El deterioro del valor de un activo es la pérdida en su potencial de servicio, cuando el valor en libros del activo excede el valor recuperable, adicional al reconocimiento sistemático realizado a través de la depreciación.

El valor del servicio recuperable se estableció con base en el valor de costo de reposición y el enfoque que se utilizó fue el de costo de reposición a nuevo ajustado por depreciación, el cual consiste en estimar los recursos que tendría que sacrificar la entidad para reponer el potencial de servicio bruto de un activo a través de la reproducción del activo o de la sustitución por uno que tenga el mismo potencial de servicio. Este costo se ajustará por la depreciación de acuerdo con la vida útil consumida del activo que es objeto de cálculo de deterioro.

En cuanto a los bienes responsabilidad del área administrativa se informó el deterioro de equipos de Equipos de comedor, cocina, despensa y hotelería, basado en el indicio del aumento de los costos de funcionamiento y mantenimiento del activo, registrando una pérdida por deterioro por valor de \$10.702,00 para la vigencia 2021.

La Oficina Asesora de Tecnologías de Información, como área responsable a gestionar y controlar los bienes tecnológicos de la Agencia ITRC, tiene definidas la “Políticas de Activos Tecnológicos”, las cuales se encuentran publicadas dentro del Sistema de Gestión Integral – SIG- y alineadas con las Políticas de Activos de la entidad.

Tomando como referencia dicho documento y los soportes suministrados por el área de Contabilidad respecto a los diferentes conceptos y normas contables emitidas por la Contaduría

General de la Nación – CGN, se aplicaron los criterios de medición para los activos Tangibles a cargo de la Oficina Asesora de Tecnologías de Información; según lo informado por esta área, se presentaron indicios de deterioro, tales como: no uso, obsolescencia por mercado tecnológico, obsolescencia por funcionalidad técnica, afectación de la seguridad de la infraestructura de la Agencia ITRC y revisión de disminución del valor en el mercado, igualmente, con la información remitida se evidencio que algunos bienes que tenían deterioro acumulado de la vigencia anterior ya no contaban con indicios de deterioro o su valor de servicio recuperable aumento, generando una reversión de deterioro.

Para la reversión de deterioro, se tuvo en cuenta que el valor en libros del activo, después de la reversión de una pérdida por deterioro del valor, no excederá al valor en libros que tendría el activo si no se hubiera reconocido una pérdida por deterioro del valor en periodos anteriores, lo anterior de acuerdo con lo establecido en las NICSP.

A continuación, se presentan los valores acumulados a 30 de junio de 2022 como perdida por deterioro:

ESTRUCTURA DEL GRUPO: Deterioro				
Código	Descripción	Saldo Junio 2022	Saldo Junio 2021	VARIACIÓN Valor
<b>DETERIORO ACUMULADO DE</b>				
<b>1.6.95</b>	<b>PROPIEDADES, PLANTA Y EQUIPO (CR)</b>	<b>-\$ 238.668.948,46</b>	<b>-\$ 210.335.685,62</b>	<b>-\$ 28.333.262,84</b>
<b>1.6.95.11</b>	<b>Equipos de comunicación y computación</b>	<b>-\$ 238.658.246,46</b>	<b>-\$ 210.335.685,62</b>	<b>-\$ 28.322.560,84</b>
1.6.95.11.001	Equipo de comunicación	-\$ 991.683,09	-\$ 778.467,82	-\$ 213.215,27
1.6.95.11.002	Equipo de computación	-\$ 237.666.563,37	-\$ 209.557.217,80	-\$ 28.109.345,57
<b>1.6.95.13</b>	<b>Equipos de comedor, cocina, despensa y hotelería</b>	<b>-\$ 10.702,00</b>	<b>\$ -</b>	<b>-\$ 10.702,00</b>
1.6.95.13.002	Equipo de restaurante y cafetería	-\$ 10.702,00	\$ -	-\$ 10.702,00
<b>TOTAL</b>		<b>-\$ 238.668.948,46</b>	<b>-\$ 210.335.685,62</b>	<b>-\$ 28.333.262,84</b>

Para establecer los criterios de Deterioro para Activos Tangibles la Oficina Asesora de Tecnologías de la Información tuvo en cuenta el Capítulo - Glosario - Concepto: Deterioro de los activos - Políticas Operacionales Generales, las Políticas Operacionales de Tangibles, así como las definiciones relacionadas en el Manual de Políticas Contables – Marco Normativo NICSP de la Agencia ITRC, la información para establecer los valores para establecer el costo de reposición y realizar la verificación del valor del deterioro se produjo con fabricantes y distribuidores del sector tecnológico.

En la Agencia ITRC actualmente existen activos temporalmente fuera de servicio, los cuales se encuentran registrados contablemente en cuentas de orden como Bienes y Derechos Retirados.

Adquisición	Placa	Característica	C. Histórico	Vida Útil (Meses)	Costo Libros
7/12/2017	616	GRABADORA DE VOZ RECARGABLE	431.375,00	1	0,00

Para los bienes utilizados por la entidad y que son propiedad de terceros, son registrados y controlados en cuentas de orden acreedoras, así:

BIENES DE TERCEROS		
Contrato de Arrendamiento	SITUANDO	522.763.564,00
Contrato de Arrendamiento	INFOTIC – GROW DATA	2.395.000,00
Contrato de Arrendamiento	COMPUTEL SYSTEM	252.150.000,00
Contrato de Arrendamiento	KEYMARKET	39.806.000,00
Contrato de Arrendamiento	SOLUTIONS COPY	19.752.096,00
<b>Total</b>		<b>836.866.660,00</b>

Durante el periodo junio 2021 - 2022 no se recibieron bienes en transacciones sin contraprestación.

#### 10.4. Estimaciones

De acuerdo con los numerales 2 y 3 del literal C, de la política de activos tangibles y el capítulo 5 de las políticas de activos tecnológicos, la Agencia ITRC, realiza la depreciación de manera individual para cada activo, utilizando el método de línea recta con las siguientes vidas útiles:

DESCRIPCIÓN DE LOS BIENES DE PPE		AÑOS DE VIDA ÚTIL (Depreciación línea recta)	
TIPO	CONCEPTOS	MÍNIMO	MÁXIMO
MUEBLES	Equipos de comunicación	5,0	10,0
	Equipos de computación	3,0	12,0
	Equipos de transporte, tracción y elevación	12,0	15,0
	Muebles y enseres	5,0	15,0
	Equipo y máquina de oficina	5,0	10,0
	Equipos de comedor, cocina, despensa y hotelería	10,0	10,0

## 10.5. Efectos derivados de la emergencia del COVID-19

En lo concerniente con los activos a cargo del Proceso de Gestión Administrativa, fue informado que una vez analizado la situación particular de cada uno de los bienes no se observó impacto alguno generado por la emergencia sanitaria durante el mes de junio de 2022, lo anterior, por cuanto dichos activos se siguieron utilizando a lo largo de este periodo, por lo que no se evidenció indicios adicionales de deterioro por desuso.

**NOTA 11. BIENES DE USO PÚBLICO E HISTÓRICOS Y CULTURALES – NO APLICA**

**NOTA 12. RECURSOS NATURALES NO RENOVABLES – NO APLICA**

**NOTA 13. PROPIEDADES DE INVERSIÓN – NO APLICA**

## NOTA 14. ACTIVOS INTANGIBLES

### Composición

La Agencia ITRC reconoce como activos intangibles, los recursos identificables, de carácter no monetario y sin apariencia física, sobre los cuales la entidad tiene el control, espera obtener potencial de servicio, y puede realizar mediciones fiables. Estos activos se caracterizan porque no se espera venderlos en el curso de las actividades de la entidad y se prevé usarlos durante más de un periodo contable.

El reconocimiento y revelación contable de los activos intangibles, se realiza teniendo como base la documentación idónea aportada por el Proceso de Gestión Administrativa y la Oficina Asesora de Tecnologías de la Información, el cual, a su vez es generado desde el aplicativo NEON y registrado en el módulo de gestión contable del Sistema Integrado de Información Financiera SIIF Nación.

La Agencia ITRC medirá los activos intangibles al costo menos cualquier amortización acumulada y cualquier pérdida por deterioro de valor acumulada.

Los saldos acumulados de los activos intangibles de la entidad a 30 de junio de 2022 se presentan a continuación:

DESCRIPCIÓN			SALDOS A CORTE DE JUNIO		
CÓD	NAT	CONCEPTO	2022	2021	VARIACIÓN
	Db	<b>ACTIVOS INTANGIBLES</b>	<b>6.333.232.717,90</b>	<b>6.283.675.990,09</b>	<b>49.556.727,81</b>
1.9.70	Db	Activos intangibles	7.234.030.292,35	6.740.313.399,05	493.716.893,30
1.9.75	Cr	Amortización acumulada de activos intangibles (cr)	-525.243.254,85	-321.201.845,00	-204.041.409,85
1.9.76	Cr	Deterioro acumulado de activos intangibles (cr)	-375.554.319,60	-135.435.563,96	-240.118.755,64

Los activos intangibles de la entidad están compuestos por licencias y software que para el presente periodo representan un valor de \$7.234.030.292,35. La Oficina Asesora de Tecnologías de Información considera que conforme al potencial de servicio y al costo en libros, por ser transversal a nivel funcional de la Agencia ITRC que el Activo Intangible asociado con las Placas 10 – 463 – 551 – 578 – 579 -581 – 582 – 591 y 686, que corresponde al Sistema Integrado de Información - SIGII – (Expediente Digital, correspondencia y Gestión documental) es significativo para los estados financieros de la Agencia ITRC, cuyo valor en libros asciende a \$2.741.618.058,04, donde la placa 686 tiene un periodo de amortización de 168 meses.

#### 14.1. Detalle saldos y movimientos

A continuación, se presenta el movimiento de las cifras de los activos intangibles de la Agencia ITRC, durante el periodo comprendido entre junio de 2021 – 2022:

CONCEPTOS Y TRANSACCIONES	LICENCIAS	SOFTWARES	TOTAL
<b>SALDO INICIAL</b>	<b>6.740.313.399,05</b>	<b>0,00</b>	<b>6.740.313.399,05</b>
<b>+ ENTRADAS (DB):</b>	<b>585.583.793,30</b>	<b>59.145.000,00</b>	<b>644.728.793,30</b>
Adquisiciones en compras	585.583.793,30	59.145.000,00	644.728.793,30
<b>- SALIDAS (CR):</b>	<b>151.011.900,00</b>	<b>0,00</b>	<b>151.011.900,00</b>
Baja en cuentas	151.011.900,00	0,00	151.011.900,00
<b>SUBTOTAL</b> = (Saldo inicial + Entradas - Salidas)	<b>7.174.885.292,35</b>	<b>59.145.000,00</b>	<b>7.234.030.292,35</b>
<b>+ CAMBIOS Y MEDICIÓN POSTERIOR</b>	<b>0,00</b>	<b>0,00</b>	<b>0,00</b>
<b>SALDO FINAL</b> = (Subtotal + Cambios)	<b>7.174.885.292,35</b>	<b>59.145.000,00</b>	<b>7.234.030.292,35</b>
<b>- AMORTIZACIÓN ACUMULADA (AM)</b>	<b>525.243.254,85</b>	<b>0,00</b>	<b>525.243.254,85</b>
Saldo inicial de la AMORTIZACIÓN acumulada	321.201.845,00	0,00	321.201.845,00
+ Amortización aplicada	355.053.309,85	0,00	355.053.309,85
- Reversión de la AMORTIZACIÓN acumulada por baja en cuentas	151.011.900,00	0,00	151.011.900,00
<b>- DETERIORO ACUMULADO DE</b>	<b>375.554.319,60</b>	<b>0,00</b>	<b>375.554.319,60</b>
Saldo inicial del Deterioro acumulado	135.435.563,96	0,00	135.435.563,96
+ Deterioro aplicado vigencia actual	373.516.596,20	0,00	373.516.596,20
- Reversión de deterioro acumulado vigencia actual	133.397.840,56	0,00	133.397.840,56
<b>VALOR EN LIBROS</b> = (Saldo final - AM - DE)	<b>6.274.087.717,90</b>	<b>59.145.000,00</b>	<b>6.333.232.717,90</b>
<b>% AMORTIZACIÓN ACUMULADA</b>	<b>7,32</b>	<b>0,00</b>	<b>7,26</b>
<b>% DETERIORO ACUMULADO</b>	<b>5,23</b>	<b>0,00</b>	<b>5,19</b>

Los saldos consignados corresponden a la siguiente información:

### Licencias

- Incorporaciones por compra de licencias por valor de \$585.583.793,30 durante la vigencia 2021.
- Bajas de licencias por valor de \$151.011.900 durante la vigencia 2021 y la correspondiente reversión de su amortización acumulada por el mismo valor.
- Amortización aplicada durante el periodo junio 2021 – 2022 por un valor de \$355.053.309,85 y reconocida en el gasto.

### Software

- Incorporaciones por desarrollo de activos intangibles (Software) por valor de \$59.145.000,00 durante la vigencia 2021.

Con corte a junio de 2022, no se han realizado adquisiciones de licencias y/o pagos por concepto de desarrollo de activos intangibles.

En relación con las bajas de licencias relacionadas anteriormente, estas fueron autorizadas en la vigencia 2021 por el Comité Institucional de Gestión y Desempeño mediante Resoluciones 276 del 31 de agosto de 2021 y 291 del 22 de septiembre de 2021, de acuerdo con los conceptos emitidos por los responsables de su manejo.

A 30 de junio de 2022 no se han realizado baja en cuentas por activos intangibles.

Por las bajas realizadas durante el periodo no se presentan efectos en los resultados del ejercicio.

### Deterioro de activos intangibles

El deterioro de los activos intangibles es la pérdida en su potencial de servicio, cuando el valor en libros del activo excede el valor recuperable, adicional al reconocimiento sistemático realizado a través de la amortización.

El valor del servicio recuperable se estableció con base en el valor de costo de reposición, el cual consiste en estimar los recursos que tendría que sacrificar la entidad para reponer el potencial de servicio bruto de un activo a través de la reproducción del activo o de la sustitución por uno que tenga el mismo potencial de servicio.

La Oficina Asesora de Tecnologías de Información, como área responsable a gestionar y controlar los bienes tecnológicos de la Agencia ITRC, tiene definidas la “Políticas de Activos

Tecnológicos”, las cuales se encuentran publicadas dentro del Sistema de Gestión Integral – SIG- y alineadas con las Políticas de Activos de la entidad.

Tomando como referencia los documentos anteriores, las políticas contables y las normas contables emitidas por la Contaduría General de la Nación – CGN, se aplicaron los criterios de medición a 31 de diciembre de 2021 para los activos Intangibles a cargo de la Oficina Asesora de Tecnologías de Información y según el análisis realizado y lo informado por esta área, se presentaron indicios de deterioro, tales como: obsolescencia por mercado tecnológico, obsolescencia por funcionalidad técnica, afectación de la operación de la infraestructura Tecnológica de la Agencia y revisión de disminución del costo en el mercado, igualmente para aquellas licencias con vida útil indefinida que no presentaron indicios de deterioro se realizó el análisis de valor de deterioro, de la misma forma, con la información remitida se evidencio que algunos bienes que tenían deterioro acumulado de la vigencia 2020 ya no contaban con indicios de deterioro o su valor de servicio recuperable aumento, generando una reversión de deterioro.

El valor acumulado a 30 de junio del 2022 como perdida por deterioro se mantiene en 375.554.319,60.

#### 14.2. Revelaciones adicionales

Con respecto a los Activos Intangibles, el literal g de las políticas operacionales generales contenidas en la "POLÍTICA DE ACTIVOS TECNOLÓGICOS", la definición de la vida útil de los activos tecnológicos estará a cargo de la Oficina Asesora de Tecnologías de la Información, la cual debe informar dichas estimaciones de uso en el momento de la adquisición de estos al Proceso de Gestión Administrativa, de acuerdo con esto, las licencias están estructuradas de la siguiente forma:

Conformación Amortización - LICENCIAS Y SOFTWARE				
Vida Útil	Costo Historico	Amortización	Deterioro	Valor en Libros
Indefinida	\$ 6.321.615.153,05 \$	- \$	375.554.319,60 \$	5.946.060.833,45
Finita	\$ 912.415.139,30 \$	525.243.254,85 \$	- \$	387.171.884,45
<b>Total</b>	<b>\$ 7.234.030.292,35 \$</b>	<b>525.243.254,85 \$</b>	<b>375.554.319,60 \$</b>	<b>6.333.232.717,90</b>

El método de amortización aplicable en la Agencia ITRC es el método lineal, el cual se aplicará uniformemente en todos los periodos de vida útil del activo intangible.

La vida útil de los activos intangibles depende del periodo durante el cual la entidad espere recibir el potencial de servicio asociado al activo, así mismo, cuando de manera explícita dentro de la adquisición se establezca el periodo de vida útil y/o el plazo establecido conforme a los términos contractuales.

En el caso de que no sea posible hacer una estimación fiable de la vida útil de un activo intangible, se considerará que este tiene vida útil indefinida y no será objeto de amortización y sobre los mismos se realizaran mediciones de pérdida de deterioro de manera anual. Para esto se tendrán en cuenta los aspectos definidos en la política de activos tecnológicos, para lo cual se mencionan a continuación:

- Cuando de manera expresa se determine que su vida útil es indefinida ya que el tipo de licenciamiento será a perpetuidad y por lo tanto no será objeto de amortización.
- Cuando el fabricante o casa matriz o representante en Colombia emita Certificado o Registro de Licenciamiento a perpetuidad.
- Cuando se adquieran licencias perpetuas, la Agencia podrá registrar contablemente las actualizaciones o nuevas versiones de software en la medida que estas incrementen los beneficios económicos futuros o potencial de servicio del activo intangible.

En todo caso, al finalizar la vigencia y según la información del Proceso de Gestión Administrativa existen las siguientes placas de licencias con vida útil definida así:

Concepto	Cantidad de Placas	Vida útil en meses
Vida útil definida	1	168
	184	12
	1	36
	2	13
	3	8
	2	10
	3	11
	20	24

Todas y cada una de las licencias tienen "restricción para ser vendidas" por cuanto lo que se adquieren son DERECHOS DE USO, y por lo tanto la titularidad es únicamente para la Agencia ITRC, de otra parte NO APLICA que alguno de los intangibles se encuentre respaldando el cumplimiento de pasivos, por cuanto dichos activos se compran por procesos de selección contemplados dentro de la Ley de Contratación del Estado y se causan con el presupuesto de cada vigencia, manteniendo el principio de anualidad, sin requerir el pago con cargo a vigencias futuras.

La OATI también explica que para la Agencia ITRC no tiene activos intangibles adquiridos mediante una transacción sin contraprestación, por cuanto los activos intangibles de la entidad se adquirieron por "compras en el mercado de TI".

La Agencia ITRC para la vigencia 2021, destino recursos de inversión relacionadas con desarrollos de “software a la medida”, correspondiente a la Aplicación Web “Juego de Roles” actualmente instalada y en operación disponible en el subsitio del “Observatorio”, que representa un nuevo activo intangible por valor de \$59.145.000,00, el cual finalizo su desarrollo el 31 de diciembre de 2021.

También se informa que La Agencia ITRC no tiene activos en concesión.

## NOTA 15. ACTIVOS BIOLÓGICOS – NO APLICA

## NOTA 16. OTROS DERECHOS Y GARANTIAS

### Composición

Al 30 de junio de 2022 los Otros Derechos y Garantías están representados así:

DESCRIPCIÓN			SALDOS A CORTE DE JUNIO		
CÓD	NAT	CONCEPTO	2022	2021	VARIACIÓN
	Db	<b>OTROS DERECHOS Y GARANTÍAS</b>	<b>91.875.186,50</b>	<b>161.076.078,54</b>	<b>-69.200.892,04</b>
1.9.05	Db	Bienes y servicios pagados por anticipado	91.875.186,50	161.076.078,54	-69.200.892,04

El saldo de la cuenta bienes y servicios pagados por anticipado, registra el pago realizado por concepto de compra de Seguros con Previsora Seguros y Compañía Mundial de Seguros con amparo de SOAT de los vehículos y seguros todo riesgo para los vehículos, con saldo de \$6.021.114,91 y adquisición de pólizas con Previsora Seguros, que amparen los intereses patrimoniales actuales y futuros, así como los bienes de propiedad de la Agencia ITRC que estén bajo la responsabilidad y custodia y aquellos que se adquieran para desarrollar las funciones inherentes a su actividad con saldo de \$17.514.121,59; los cuales se amortizan durante el periodo de vigencia de estas.

Esta cuenta también refleja el saldo de \$68.339.950,00 por anticipo entregado a la Comisión Nacional del Servicio Civil, en atención en la participación en la Convocatoria 428 de 2016 y el uso de listas de elegibles, con el fin de proveer empleos de carrera administrativa, saldo que será usado para la convocatoria Nación 2 en la vigencia 2022.

## NOTA 17. ARRENDAMIENTOS

### 17.2. Arrendamientos operativos

#### 17.2.2. Arrendatario

La entidad recibe bienes en contratos de arrendamiento operativo, pero no los controla como activos dentro de la propiedad planta y equipo; los contratos sobre estos bienes son reconocidos como gastos en el resultado neto.

Debido a que la Agencia ITRC no cuenta con un inmueble propio, se presenta la necesidad de contratación del arrendamiento de una sede para el normal desarrollo de la Entidad, de esta manera, evitar el riesgo que pueda verse avocada a no contar con la Sede, incluido el mobiliario de la oficina y la bodega ubicada en el sótano del edificio.

Así mismo, se cuenta con un contrato de arrendamiento de integral por outsourcing de diferentes soluciones tecnológicas requerida por la entidad, garantizando la continuidad en la prestación del servicio y el cabal ejercicio de las funciones encomendadas a la Agencia ITRC.

También se cuenta con el arrendamiento de equipos de aseo y cafetería necesarios para el desarrollo de estas actividades, equipos que al finalizar el contrato son devueltos al arrendador.

Acorde con lo anterior, al corte de 30 de junio, la entidad ha reconocido como gastos por estos arrendamientos los siguientes valores:

NIT	NOMBRE	PAGOS 2022	PAGOS FUTUROS (1) AÑO	OBSERVACIÓN
830068543	MUNDOLIMPIEZA LTDA	207.297,20	500.000,00	Arrendamiento de equipos de aseo y cafetería. Vigencia hasta el 27 de diciembre de 2022
900051050	SITUANDO S.A.S	*613.940.508,00	119.283.418,00	Arrendamiento de Inmueble. Vigencia hasta el 31 de julio de 2022
900238438	GROW DATA S.A.S	329.955.676,00	0,00	Arrendamiento Equipos Tecnológicos. Vigencia hasta el 30 de mayo de 2022 (Terminado)
830053669	SOLUTION COPY LTDA	678.661,76	8.429.693,24	Arrendamiento de equipos Escáner. Vigencia hasta el 31 de diciembre de 2022
830049916	COMPUTEL SYSTEM SAS	13.926.782,00	160.082.450,74	Arrendamiento de computadores y portátiles. Vigencia hasta el 31 de diciembre de 2022

830073623	KEY MARKET SAS - EN REORGANIZACION	7.255.971,82	118.982.010,69	Arrendamiento de impresoras. Vigencia hasta el 31 de diciembre de 2022
<b>TOTAL</b>		<b>965.964.896,78</b>	<b>407.277.572,67</b>	

\*Se debe tener en cuenta que el valor de pago 2022, contiene la cuota de administración, la cual se registra en la cuenta “511190 Otros Gastos Generales”, de acuerdo con el catálogo general de cuentas vigente.

Los contratos relacionados anteriormente, son contratos simples de arrendamiento en donde no hay pacto de cuotas contingentes, no hay opciones de compra, cláusulas de revisión, ni subarrendamientos.

El control de los bienes del mobiliario del contrato de Situando S.A.S. y los equipos tecnológicos es realizado en el sistema de inventarios NEON y registrados en cuentas de orden.

Teniendo en cuenta la información remitida por el Proceso de Gestión Administrativa y la OATI, se presentan las proyecciones de los pagos futuros de arrendamiento para los siguientes servicios:

**Arrendamiento bien inmueble (Sede)**

Teniendo en cuenta las proyecciones de crecimiento del 3%, para los siguientes 09 años se espera tener un comportamiento en el canon de arrendamiento de la sede, así:

Año	Meses	Vr mes	Total
2022	12	\$ 102.323.422	\$ 1.227.881.062
2023	12	\$ 105.393.124	\$ 1.264.717.494
2024	12	\$ 108.554.918	\$ 1.302.659.019
2025	12	\$ 111.811.566	\$ 1.341.738.789
2026	12	\$ 115.165.913	\$ 1.381.990.953
2027	12	\$ 118.620.890	\$ 1.423.450.682
2028	12	\$ 122.179.517	\$ 1.466.154.202
2029	12	\$ 125.844.902	\$ 1.510.138.828
2030	12	\$ 129.620.249	\$ 1.555.442.993

**NOTA 18. COSTOS DE FINANCIACIÓN – NO APLICA**

**NOTA 19. EMISIÓN Y COLOCACIÓN DE TÍTULOS DE DEUDA – NO APLICA**

**NOTA 20. PRÉSTAMOS POR PAGAR – NO APLICA**

## NOTA 21. CUENTAS POR PAGAR

### Composición

La Agencia ITRC, en desarrollo de sus actividades ordinarias, adquiere obligaciones con terceros, las cuales se registran dentro de esta cuenta.

Actualmente, las cuentas por pagar de la Agencia ITRC, se componen de las siguientes:

- Adquisición de bienes y servicios nacionales
- Recursos a favor de terceros
- Descuentos de nómina
- Retención en la fuente e impuesto de timbre
- Impuesto al valor agregado - IVA
- Otras cuentas por pagar

A continuación, se muestra el saldo acumulado de las cuentas por pagar a 30 de junio del 2022:

CÓDIGO CONTABLE	NAT	DESCRIPCIÓN CONCEPTO	SALDOS A CORTES JUNIO		VARIACIÓN
			2022	2021	VALOR VARIACIÓN
<b>2.4</b>	<b>Cr</b>	<b>CUENTAS POR PAGAR</b>	<b>81.100.228,17</b>	<b>117.575.919,00</b>	<b>-36.475.690,83</b>
2.4.07	Cr	Recursos a favor de terceros	3.677.686,00	7.630,00	3.670.056,00
2.4.24	Cr	Descuentos de nómina	542.708,00	5.994.525,00	-5.451.817,00
2.4.36	Cr	Retención en la fuente e impuestos de timbre	71.391.328,00	74.812.489,00	-3.421.161,00
2.4.45	Cr	Impuesto al valor agregado - IVA	11.737,25	0,00	11.737,25
2.4.90	Cr	Otras cuentas por pagar	5.476.768,92	36.761.275,00	-31.284.506,08

### 21.1. Revelaciones Generales

#### 21.1.1. Adquisición de bienes y servicios nacionales

A 30 de junio de 2022, no existen saldos por pagar por concepto de adquisición de bienes y servicios nacionales

#### 21.1.5. Recursos a favor de terceros

Los recursos a favor de terceros se originan en el reconocimiento contable de documentos de Recaudos por Clasificar de SIIF Nación por concepto de pago de incapacidades, los cuales a 31 de diciembre se encuentran pendientes por imputar y que en atención a lo establecido por la Contaduría General de la Nación en el literal e, del numeral 5.1. Cierre e inicio de Periodo

Contable, del Instructivo 001 de 2021 y en concordancia con la Circular Externa 027 de 2019 expedida por la Subdirección de Operaciones de la Dirección General de Crédito Público y Tesoro Nacional, se debe realizar su contabilización en esta cuenta.

**ESTRUCTURA DEL GRUPO: Recursos a Favor de Terceros**

Código	Descripción	Saldo		VARIACIÓN	
		Junio 2022	Junio 2021	Valor	Porcentaje
<b>2.4.07 RECURSOS A FAVOR DE TERCEROS</b>		\$ 3.677.686,00	\$ 7.630,00	\$ 3.670.056,00	48100,34%
2.4.07.20 Recaudos por clasificar		\$ 3.677.686,00	\$ 7.630,00	\$ 3.670.056,00	48100,34%
<b>TOTAL</b>		\$ 3.677.686,00	\$ 7.630,00	\$ 3.670.056,00	48100,34%

Se relacionan los documentos por imputar, sobre los cuales el proceso de Gestión Financiera ha realizado las solicitudes de información necesaria al Proceso de Talento Humano para la identificación del tercero de cada documento por clasificar y así realizar su respectiva imputación, que para la fecha de corte son los siguientes:

FECHA	CONCEPTO	VALOR
19/11/2021	Documento por clasificar 11949421	2.176.083,00
1/04/2022	Documento por clasificar 3707122	1.501.603,00
	<b>TOTAL</b>	<b>3.677.686,00</b>

**21.1.7. Descuentos de nómina**

Consolida el valor de las obligaciones de la Agencia ITRC a 30 de junio de 2022, originadas por descuentos que se realiza de nómina a los servidores y ex - servidores de la Entidad.

**ESTRUCTURA DEL GRUPO: Descuentos de Nómina**

Código	Descripción	Saldo		VARIACIÓN	
		Junio 2022	Junio 2021	Valor	Porcentaje
<b>2.4.24 DESCUENTOS DE NOMINA</b>		\$ 542.708,00	\$ 5.994.525,00	-\$ 5.451.817,00	-90,95%
2.4.24.01 Aportes a fondos pensionales		\$ 542.708,00	\$ 3.332.948,00	-\$ 2.790.240,00	-83,72%
2.4.24.02 Aportes a seguridad social en salud		\$ -	\$ 2.565.675,00	-\$ 2.565.675,00	-100,00%
2.4.24.90 Otros descuentos de nómina		\$ -	\$ 95.902,00	-\$ 95.902,00	-100,00%
<b>TOTAL</b>		\$ 542.708,00	\$ 5.994.525,00	-\$ 5.451.817,00	-90,95%

A continuación, se revelan los descuentos con terceros beneficiarios y concepto de deducción:

**Descuentos de Nómina**

Identificación	Descripción	Saldo 30 de junio de 2022	Cuenta Contable
800253055	SKANDIA FONDO DE PENSIONES OBLIGATORIAS-MODERADO	\$ 542.708,00	242401001 Aportes a fondos pensionales
<b>TOTAL</b>		<b>542.708,00</b>	

De acuerdo con lo anterior, el Proceso de Gestión de Talento Humano indica que los saldos pendientes por pagar para las EPS en proceso de liquidación corresponden a los aportes por parte de los empleados para periodos retroactivos en enero, febrero y marzo de 2022, estos pagos deben ser girados a esas EPS en liquidación, puestos que ellos estuvieron afiliados a aquellas.

Así mismo, indican que la restricción de recibir aportes opera hacia futuro como se indica por el operado de PILA, Aportes en Linea, esto en consonancia con las resoluciones de liquidación expedidas por la Superintendencia Nacional de Salud.

**21.1.9. Retención en la fuente e impuesto de timbre e impuesto al valor agregado**

Representa el impuesto que retuvo la Agencia ITRC a 30 de junio de 2022, a los diferentes proveedores y terceros por diferentes conceptos.

**ESTRUCTURA DEL GRUPO: Retención en la Fuente e Impuesto de Timbre**

Código	Descripción	Saldo Junio 2022	Saldo Junio 2021	VARIACIÓN	
				Valor	Porcentaje
<b>2.4.36</b>	<b>RETENCIÓN EN LA FUENTE E IMPUESTO DE TIMBRE</b>	<b>\$ 71.391.328,00</b>	<b>\$ 74.812.489,00</b>	<b>-\$ 3.421.161,00</b>	<b>-4,57%</b>
2.4.36.03	Honorarios	\$ 290.712,00	\$ 1.130.753,00	-\$ 840.041,00	-74,29%
2.4.36.04	Comisiones	\$ 3,00	\$ 3,00	\$ -	0,00%
2.4.36.05	Servicios	\$ 739.102,00	\$ 4.410.199,00	-\$ 3.671.097,00	-83,24%
2.4.36.06	Arrendamientos	\$ 4.020.852,00	\$ 5.257.303,00	-\$ 1.236.451,00	-23,52%
2.4.36.08	Compras	\$ 62.031,00	\$ 72.506,00	-\$ 10.475,00	-14,45%
2.4.36.15	Rentas de trabajo	\$ 57.128.100,00	\$ 49.719.100,00	\$ 7.409.000,00	14,90%
2.4.36.25	Impuesto a las ventas retenido.	\$ 3.828.231,00	\$ 7.891.289,00	-\$ 4.063.058,00	-51,49%
2.4.36.27	Retención de impuesto de industria y comercio por compras	\$ 5.322.297,00	\$ 6.331.336,00	-\$ 1.009.039,00	-15,94%
<b>TOTAL</b>		<b>\$ 71.391.328,00</b>	<b>\$ 74.812.489,00</b>	<b>-\$ 3.421.161,00</b>	<b>-4,57%</b>

Retención en la fuente a la Dirección de Impuestos y Aduanas Nacionales – DIAN, se realiza su pago de manera mensual vencida a través del proceso pago por compensación es el procedimiento que estableció SIIF para dar cumplimiento a la Resolución 0000333 del 25 mayo de 2018 de la DIAN, donde habilita un canal de pago electrónico sin disposición de fondos para las Entidades ejecutoras del Presupuesto General de la Nación; el Impuesto de Industria y Comercio a la Secretaria de Hacienda Distrital su pago es realizado de forma bimestral vencida con traspaso a pagaduría.

**ESTRUCTURA DEL GRUPO: Impuesto al Valor Agregado - IVA**

Código	Descripción	Saldo		VARIACIÓN	
		Junio 2022	Junio 2021	Valor	Porcentaje
<b>2.4.45</b>	<b>IMPUESTO AL VALOR AGREGADO - IVA</b>	\$ 11.737,25	\$ -	\$ 11.737,25	100,00%
2.4.45.02	Venta de servicios	\$ 11.737,25	\$ -	\$ 11.737,25	100,00%
<b>TOTAL</b>		\$ 11.737,25	\$ -	\$ 11.737,25	100,00%

El saldo por pagar corresponde al IVA generado por el cobro de fotocopias solicitado por los usuarios.

**21.1.17. Otras cuentas por pagar**

Representa el valor de las obligaciones contraídas y pendientes de pago por la Agencia ITRC a 30 de junio de 2022 con los proveedores y terceros por diferentes conceptos, en desarrollo de sus actividades.

**ESTRUCTURA DEL GRUPO: Otras Cuentas por Pagar**

Código	Descripción	Saldo		VARIACIÓN	
		Junio 2022	Junio 2021	Valor	Porcentaje
<b>2.4.90</b>	<b>OTRAS CUENTAS POR PAGAR</b>	\$ 5.476.768,92	\$ 36.761.275,00	-\$ 31.284.506,08	-85,10%
2.4.90.34	Aportes a escuelas industriales, institutos técnicos y esap	\$ -	\$ 862.400,00	-\$ 862.400,00	-100,00%
2.4.90.40	Saldos a favor de beneficiarios	\$ 252.558,00	\$ 4.343.365,00	-\$ 4.090.807,00	-94,19%
2.4.90.50	Aportes al icbf y sena	\$ -	\$ 2.011.700,00	-\$ 2.011.700,00	-100,00%
2.4.90.55	Servicios	\$ 5.224.210,92	\$ 13.130.067,00	-\$ 7.905.856,08	-60,21%
2.4.90.58	Arrendamiento operativo	\$ -	\$ 16.413.743,00	-\$ 16.413.743,00	-100,00%
<b>TOTAL</b>		\$ 5.476.768,92	\$ 36.761.275,00	-\$ 31.284.506,08	-85,10%

Los saldos a favor de beneficiarios corresponden a saldos por mayor valor de documentos por imputar de incapacidades, sobre los cuales se encuentra pendiente que por parte del Proceso de Gestión Talento Humano se indique el trámite que se va a realizar con esos saldos.

El saldo de la cuenta “Servicios” es para pago del proveedor Servicios Postales de servicio de mensajería y Key Market S.A.S por el servicio de soporte en el arrendamiento de impresoras.

## NOTA 22. BENEFICIOS A LOS EMPLEADOS

### Composición

Atendiendo lo definido en el Marco Normativo para las Entidades de Gobierno, en esta cuenta se registran todos los beneficios que la Agencia ITRC proporciona a sus servidores como contraprestación al desempeño de sus funciones.<sup>8</sup>

A continuación, se representa la situación de la cuenta de Beneficios a empleados a 30 de junio de 2022:

DESCRIPCIÓN			SALDOS A CORTES DE JUNIO		VARIACIÓN
CÓDIGO CONTABLE	NAT	CONCEPTO	2022	2021	VALOR VARIACIÓN
2.5	Cr	<b>BENEFICIOS A LOS EMPLEADOS</b>	<b>2.284.634.670,00</b>	<b>2.228.064.997,00</b>	<b>56.569.673,00</b>
2.5.11	Cr	Beneficios a los empleados a corto plazo	2.284.634.670,00	2.228.064.997,00	56.569.673,00
(+) Beneficios		<b>RESULTADO NETO DE LOS BENEFICIOS</b>	<b>2.284.634.670,00</b>	<b>2.228.064.997,00</b>	<b>56.569.673,00</b>
(-) Plan de Activos		A corto plazo	2.284.634.670,00	2.228.064.997,00	56.569.673,00
(=) NETO					

### Detalle de Beneficios y Plan de Activos

#### 22.1. Beneficios a los empleados a corto plazo

En la Agencia ITRC, el proceso de Gestión de Talento Humano es quien produce, controla y administra la información concerniente a los beneficios a los servidores públicos.

<sup>8</sup> Página Web. Contaduría General de la Nación. Marco normativo para Entidades de Gobierno — <http://www.contaduria.gov.co>.

**ESTRUCTURA DEL GRUPO: Beneficios a los Empleados**

Código	Descripción	Saldo		VARIACIÓN	
		Junio 2022	Junio 2021	Valor	Porcentaje
<b>2.5</b>	<b>BENEFICIOS A LOS EMPLEADOS</b>	<b>\$2.284.634.670,00</b>	<b>\$2.228.064.997,00</b>	<b>\$ 56.569.673,00</b>	<b>2,54%</b>
2.5.11	BENEFICIOS A LOS EMPLEADOS A CORTO PLAZO	\$2.284.634.670,00	\$2.228.064.997,00	\$ 56.569.673,00	2,54%
2.5.11.04	Vacaciones	\$ 762.828.023,00	\$ 731.432.636,00	\$ 31.395.387,00	4,29%
2.5.11.02	Cesantías	\$ -	\$ 62.643.834,00	-\$ 62.643.834,00	-100,00%
2.5.11.05	Prima de vacaciones	\$ 520.989.196,00	\$ 498.651.029,00	\$ 22.338.167,00	4,48%
2.5.11.06	Prima de servicios	\$ 392.614.171,00	\$ 357.949.369,00	\$ 34.664.802,00	9,68%
2.5.11.07	Prima de navidad	\$ 396.026.347,00	\$ 367.236.805,00	\$ 28.789.542,00	7,84%
2.5.11.09	Bonificaciones	\$ 212.176.933,00	\$ 195.772.754,00	\$ 16.404.179,00	8,38%
2.5.11.11	Aportes a riesgos laborales	\$ -	\$ 300.000,00	-\$ 300.000,00	-100,00%
2.5.11.22	Aportes a fondos pensionales - empleador	\$ -	\$ 6.895.535,00	-\$ 6.895.535,00	-100,00%
2.5.11.23	Aportes a seguridad social en salud - empleador	\$ -	\$ 4.884.335,00	-\$ 4.884.335,00	-100,00%
2.5.11.24	Aportes a cajas de compensación familiar	\$ -	\$ 2.298.700,00	-\$ 2.298.700,00	-100,00%
<b>TOTAL</b>		<b>\$2.284.634.670,00</b>	<b>\$2.228.064.997,00</b>	<b>\$ 56.569.673,00</b>	<b>2,54%</b>

La Agencia ITRC para el mes de junio de 2022, reconoce el beneficio económico procedente del servicio prestado por el empleado durante el periodo contable y cuya obligación de pago venza dentro de los 12 meses siguientes al cierre de dicho periodo, registrándose mensualmente en forma manual por el valor de la alícuota correspondiente, aplicado a los anteriores objetos de gasto incluidos en el informe presentado por el Proceso de Gestión de Talento Humano.

Estos son reconocidos como un gasto y un pasivo en el momento de la causación y el pago.

La entidad cuenta con una planta de personal de 121 empleados, para los cuales aplica el Decreto 473 del 29 de marzo de 2022 “Por el cual se fijan las remuneraciones de los empleos que sean desempeñados por empleados públicos de la Rama Ejecutiva, Corporaciones Autónomas Regionales y de Desarrollo Sostenible, y se dictan otras disposiciones”.

Así mismo, liquida los siguientes conceptos los cuales se clasifican en corto plazo.

Concepto (Beneficio)
<b>SALARIAL</b>
Sueldo Básico
Incapacidad (100%)
Prima Técnica Salarial
Prima Técnica no Salarial
Prima de Coordinación
He, Dominicales, Festivos Y Recargos

<b>PRESTACIONAL</b>
Subsidio de Alimentación
Auxilio de Transporte
Auxilio de Conectividad (Decreto 771 / 2020)
Bonificación Por Servicios Prestados
Prima de Servicio
Vacaciones
Prima de Vacaciones
Bonificación Especial de Recreación
Prima de Navidad
Cesantías (FNA)
Bonificación de Dirección
Dotación

El cálculo de los beneficios se realiza a través de la herramienta SIGEP PEOPLENET Modelo Gobierno - módulo de nómina; software desarrollado por HEINSOHN HGS, en donde la metodología consiste en realizar un cálculo de todos beneficios a corto plazo que deberían ser pagados en caso de liquidación definitiva por retiro del servicio a corte 30 de junio de 2022 para todos los servidores de la Agencia ITRC, utilizando para ello las fórmulas estipuladas en la normatividad de cada beneficio, por lo tanto, se está utilizando una estimación lo más cercana a la realidad financiera de la Agencia ITRC a cierre de vigencia.

En cuanto al personal directivo de la Agencia ITRC, adicional a los conceptos ya descritos, cuentan con dos beneficios asociados a ese nivel jerárquico: la prima técnica en los términos descritos por el Decreto 1428 de 2012 y la bonificación de dirección para el empleo Director General de Agencia de acuerdo con el Decreto 2699 de 2012.

Cargo	Código	Grado	Total Cargos
Director General de Agencia	E3	07	1
Secretario General	E6	02	1

Subdirector Técnico de Agencia	E5	02	3
--------------------------------	----	----	---

A continuación, se presenta la normatividad relacionada al cálculo de beneficios a los empleados:

<b>La normatividad que enmarca la liquidación de beneficios de servidores Escalonados en Carrera Administrativa, Provisionalidad y de Libre Nombramiento y Remoción de la Agencia ITRC es la siguiente:</b>	
• Ley 65 de 1946	• Decreto 3630 de 2005
• Decreto 3135 de 1968	• Decreto 404 de 2006
• Decreto 1848 de 1969	• Ley 1071 de 2006
• Decreto 1042 de 1978	• Decreto 4592 de 2006
• Decreto 1045 de 1978	• Decreto 4173 de 2011
• Decreto 451 de 1984	• Decreto 853 de 2012
• Ley 50 de 1990	• Decreto 985 de 14-may-12 - Estructura UAEA ITRC
• Decreto 2164 de 1991	• Decreto 1428 de 2012
• Ley 244 de 1995	• Decreto 2699 de 2012
• Decreto 2150 de 1995	• Resolución 129 del 22-mar-13 Agencia ITRC
• Ley 344 de 1996	• Resolución 2388 de 2016 - Reforma PILA
• Ley 432 de 1998	• Ley 1943 de 2018 - Ley de Financiamiento
• Decreto 1919 de 2002	• Decreto No. 074 de 2022
• Ley 995 de 2005	• Decreto No. 473 del 29-marzo-2022 Escala Salarial
• Decreto 3150 de 2005	

## NOTA 23. PROVISIONES

### Composición

Representa el valor estimado de las obligaciones originadas por litigios y demandas en contra de la Agencia ITRC, con respecto a las cuales se ha establecido que, para cancelarlas, existe la probabilidad que la Entidad tenga que desprenderse de recursos.

Se precisa que el Gobierno Nacional expidió el Decreto 074 del 21 de enero de 2022 “*Por el cual se modifica la estructura de la Unidad Administrativa Especial de La Agencia del Inspector General de Tributos, Rentas y Contribuciones Parafiscales*”.

Que con Decreto 075 del 21 de enero de 2022, “*Por el cual se modifica la planta de personal de la Unidad Administrativa Especial Agencia del Inspector General de Tributos, Rentas y Contribuciones Parafiscales- ITRC*”, se suprimió el empleo de Jefe Oficina Asesora Jurídica, y en su lugar, se creó el empleo de Nivel Directivo denominado Subdirector de Asuntos Legales,

Que mediante Resolución 058 del 3 de febrero de 2022 proferida por la Directora General de la Agencia ITRC, se delegó en la Subdirección de Asuntos Legales, la función de representación judicial y extrajudicial de la Agencia ITRC.

En ese sentido, se modifica cualquier referencia a la Oficina Asesora Jurídica y en su lugar se menciona la Subdirección de Asuntos Legales.

La Subdirección de Asuntos Legales de la Entidad registró a 30 de junio de 2022 en el sistema EKOGUI de la Agencia Nacional de Defensa Jurídica del Estado, una calificación del riesgo de “alta” en relación con los procesos que se vienen adelantando en contra de la Entidad, dando lugar al registro en la provisión contable revelada a continuación:

DESCRIPCIÓN		SALDOS A CORTES DE JUNIO		VARIACIÓN	
CÓDIGO CONTABLE	NAT	CONCEPTO	2022	2021	VALOR VARIACIÓN
2.7	Cr	PROVISIONES	729.444.040,00	383.044.600,00	346.399.440,00
2.7.01	Cr	Litigios y demandas	729.444.040,00	383.044.600,00	346.399.440,00

### 23.1. Litigios y demandas

Se realiza la estimación de la provisión mensualmente, de acuerdo con lo estipulado en su política contable y la metodología plasmada en la Resolución 192 de 2020 proferida por la Agencia ITRC, la cual es acorde con lo establecido en la Resolución 353 de 2016, para el cálculo de la provisión contable de los procesos judiciales, conciliaciones extrajudiciales y arbitramentos en contra de la entidad, expedida por la Agencia Nacional de Defensa Jurídica - ANDJE, por encontrarse acorde con los criterios de reconocimiento y revelación del Marco Normativo para Entidades del Gobierno y cumpliendo así con la periodicidad de calificación procesal y provisión contable, la cual establece que para los procesos que presenten una probabilidad de pérdida superior al 50%, se clasifican como probables y se realiza el registro de la provisión que corresponda.

Para el cálculo de la probabilidad de pérdida y el valor de la provisión, la Subdirección de Asuntos Legales de la Agencia ITRC, utiliza los parámetros y supuestos adoptados en el sistema EKOGUI propuesta por la ANDJE, por encontrarse acorde con los criterios de reconocimiento y revelación del Marco Normativo, así mismo, dentro de esta se estipulo para realizar el ajuste al valor de las pretensiones un factor de indexación de 8,78% que corresponde a una proyección de inflación del IPC y una tasa de descuento de 8,88 para obtener el valor de la provisión, tasa que corresponde a los títulos TES con corte a 31 de mayo de 2022, con vencimiento a un (1) año.

A continuación, se relacionan el total de los procesos judiciales provisionados a 30 de junio de 2022:

ASOCIACIÓN DE DATOS			VALOR EN LIBROS - CORTE JUNIO 2022						
			INICIAL	ADICIONES (CR)		DISMINUCIONES (DB)			FINAL
TIPO DE TERCEROS	TIPO DE PERSONA	CANTIDAD	SALDO INICIAL (ene22)	INCREMENTO DE LA PROVISIÓN	AJUSTES POR CAMBIOS EN LA MEDICIÓN	DECREMENTOS DE LA PROVISIÓN	AJUSTES POR CAMBIOS EN LA MEDICIÓN	VALORES NO UTILIZADOS, O REVERSADOS DEL PERIODO	SALDO FINAL
LITIGIOS Y DEMANDAS			406.346.112,00	310.076.565,00	57.547.312,00	17.489.729,00	27.036.220,00	0,00	729.444.040,00
Administrativas			406.346.112,00	310.076.565,00	57.547.312,00	17.489.729,00	27.036.220,00	0,00	729.444.040,00
Nacionales	PN	6	389.004.928,00	309.784.278,00	55.833.536,00	16.614.266,00	27.036.220,00	0,00	710.972.256,00
Nacionales	PJ	1	17.341.184,00	292.287,00	1.713.776,00	875.463,00	0,00	0,00	18.471.784,00

Los incrementos y decrementos de la provisión corresponden a la valoración del riesgo procesal y cuantías aplicando la metodología adoptada por la entidad.

Los criterios considerados para la estimación de la provisión constituida son la fortaleza de la demanda, fortaleza probatoria de la defensa, presencia de riesgos procesales y nivel de jurisprudencia valorados en cuatro niveles de calificación (Alto, Medio Alto, Medio Bajo, Bajo) según corresponda.

#### La naturaleza del hecho que origina la provisión:

En la Agencia ITRC se reconocen como provisiones los litigios y demandas que representan obligaciones para la entidad, que para el mes de junio de 2022 lo comprenden ocho procesos de índole administrativa de los cuales seis (6) procesos corresponden a Nulidad y Restablecimiento del Derecho con causa: Ilegalidad del acto administrativo que impone la sanción disciplinaria y un (1) proceso de Reparación Directa con causa: Ejecución de prestaciones sin contrato.

#### Descripción de los hechos que originan las provisiones:

No. Proceso	No. Ekogui	Naturaleza de la Obligación	Causa	Valor y fecha esperada de cualquier pago resultante:
11001333102520160038501	1113829	(i)	Ilegalidad del acto administrativo que impone sanción disciplinaria	Fecha de último registro: 28/02/2022. Valor Provisión Contable: \$100.300.200 Año estimado de terminación del proceso: 2024 Porcentaje de Ajuste Condena/Pretensión: 200%
76001333301220150042101	803000	(i)	Ilegalidad del acto administrativo que impone sanción disciplinaria	Fecha de último registro: 28/02/2022. Valor Provisión Contable: \$115.624.512 Año estimado de terminación del proceso: 2024

				Porcentaje de Ajuste Condena/Pretensión: 500%
50001333300820170025901	1155518	(ii)	Ilegalidad del acto administrativo que impone sanción disciplinaria	Fecha de último registro: 28/02/2022. Valor Provisión Contable: \$109.696.506 Año estimado de terminación del proceso: 2024.
25000234200020150521101	846884	(ii)	Ilegalidad del acto administrativo que impone sanción disciplinaria	Fecha de último registro: 28/02/2022. Valor Provisión Contable: \$35.546.237 Año estimado de terminación del proceso: 2024.
11001334205420200005700	2158588	(ii)	Ilegalidad del acto administrativo que impone sanción disciplinaria	Fecha de último registro: 28/02/2022. Valor Provisión Contable: \$261.303.412 Año estimado de terminación del proceso: 2024.  Se resalta que, con ocasión a la celebración de audiencia de pruebas dentro del proceso judicial, se evidenció que podrían configurarse los elementos del contrato realidad y proferirse sentencia en contra de los intereses de la entidad; por tal razón, para el mes de febrero de 2022 se elevó la calificación de riesgo procesal pasando de riesgo medio (cuenta de orden) a riesgo alto (provisión contable).
11001333503020210001202	2180019	(i)	Ilegalidad del acto administrativo que impone sanción disciplinaria	Fecha de último registro: 13/05/2022. Valor Provisión Contable: \$37.534.997 Año estimado de terminación del proceso: 2022.
11001333603720170007600 Reparación Directa- R.D.	1062715	(ii)	Ejecución de prestaciones sin contrato	Fecha de último registro: 28/02/2022. Valor Provisión Contable: \$16.758.008 Año estimado de terminación del proceso: 2024.

(i) Fallos Desfavorables o en contra de los intereses de la entidad.

(ii) Calificación riesgo procesal alto.

Los valores relacionados en el cuadro anterior son los registrados en el sistema EKOGUI de la ANDJE.

También, se precisa que existe incertidumbre respecto al valor y a las fechas de salidas de recursos toda vez que estos dependen de la decisión que adopte el juez de conocimiento.

De igual manera, se indica que los valores a pagar dentro de los procesos de nulidad y restablecimiento del derecho pueden ser sustancialmente diferentes a la cuantía estimada del proceso que se toma como base para el cálculo de la provisión contable ya que la sentencia puede incluir el reconocimiento de salarios, prestaciones sociales y demás pagos laborales liquidados desde el momento de la desvinculación del funcionario hasta el momento en el que efectivamente se reintegre en el cargo.

Se precisa que con el fin de realizar una provisión más cercana al valor presente real y por contener conceptos de índole laboral, en los tres (3) procesos donde existe sentencia de primera instancia desfavorable a los intereses de la Agencia, se tomó como Porcentaje de Ajuste Condena/Pretensión de la Plantilla de Ayuda para el Cálculo de Provisión Contable para Procesos Judiciales, un porcentaje superior al 100%.

Así mismo, se informa que la Agencia ITRC no espera recibir ningún reembolso asociado con las provisiones constituidas.

El aumento en las provisiones se origina en la variación de la calificación y actualización realizada durante el año 2021-2022 por la Subdirección de Asuntos Legales de los procesos judiciales con probabilidad de pérdida alta.

### **23.6. Efectos derivados de la emergencia del COVID-19**

La Subdirección de Asuntos Legales, indica que con ocasión a la declaratoria de emergencia sanitaria por causa del coronavirus COVID-19 en el territorio nacional, el Consejo Superior de la Judicatura adoptó medidas por motivos de salubridad pública y fuerza mayor para mitigar el riesgo de contagio, tales como restricción de acceso a las sedes judiciales y celebración de audiencias a través de medios virtuales, causando aplazamiento de actuaciones judiciales por falta de acceso a los documentos que conforman los expedientes o por motivos de salud de los honorables jueces de la República; lo que conlleva a la prolongación en los tiempos de ejecución de cada actuación procesal.

Esto ocasionó que algunos procesos no terminaran dentro del término previsto, postergando en el tiempo la decisión del juez, con lo cual el tiempo de la provisión contable se alargó. Lo anterior, generó efectos en el cálculo de la provisión contable para los procesos judiciales a cargo de la Agencia ITRC toda vez que para el segundo semestre fue necesario ajustar en la Plantilla de Ayuda para el Cálculo de la Provisión Contable, la duración esperada (años) impactando la fecha potencial de fallo, lo que implica un aumento en los valores calculados, que deberá pagar la entidad en la fecha estimada de finalización del proceso.

## NOTA 24. OTROS PASIVOS – NO APLICA

## NOTA 25. ACTIVOS Y PASIVOS CONTINGENTES

### 25.2. Pasivos Contingentes

La Agencia ITRC registra aquellas obligaciones que están sujetas a condiciones de incertidumbre de desembolso futuro, así como de su importe como producto de litigios y demandas, esta información es reportada mensualmente por la Subdirección de Asuntos Legales de la Entidad quienes se basan en los establecido en las políticas contables y los criterios y metodología plasmada en la Resolución 192 de 2020 proferida por la Agencia ITRC, la cual es acorde con lo establecido en la Resolución 353 de 2016 expedida por la Agencia Nacional de Defensa Jurídica -ANDJE- para el cálculo de provisión contables de los proceso judiciales, llevan su respectiva administración a través del Sistema Único de información Litigiosa del Estado EKOGUI.

Se registran como pasivos contingentes, aquellos procesos que presenten una probabilidad de perdida así:

Probabilidad de Perdida	Rango	Registro
Media	>25% y <=50%	Cuenta de Orden
Baja	>=10% y <=25%	Cuenta de Orden

Para el cálculo de la probabilidad de perdida y el valor de la contingencia, la Subdirección de Asuntos Legales de la Agencia ITRC, utiliza los parámetros y supuestos adoptados por la ANDJE, por encontrarse acorde con los criterios de reconocimiento y revelación del Marco Normativo, así mismo, dentro de esta se estipulo para realizar el ajuste al valor de las pretensiones un factor de indexación de 8,78% que corresponde a una proyección de inflación del IPC y una tasa de descuento de 8,88% para obtener el valor de la provisión, tasa que corresponde a los títulos TES con corte a 31 de mayo de 2022, con vencimiento a un (1) año.

DESCRIPCIÓN			SALDOS A CORTES DE JUNIO		
CÓDIGO CONTABLE	NAT	CONCEPTO	2022	2021	VALOR VARIACIÓN
9.1	Cr	PASIVOS CONTINGENTES	1.822.419.924,00	3.209.201.866,00	-1.386.781.942,00
9.1.20	Cr	Litigios y mecanismos alternativos de solución de conflictos	1.822.419.924,00	3.209.201.866,00	-1.386.781.942,00

#### 25.2.1. Revelaciones generales de pasivos contingentes

CONCEPTO	CORTE JUNIO 2022	CANTIDAD (Procesos o casos)	INCERTIDUMBRES O IMPRACTICABILIDAD	
	VALOR EN LIBROS		ASOCIADAS AL VALOR	ASOCIADAS CON LA FECHA
PASIVOS CONTINGENTES	1.822.419.924,0	22		
Litigios y mecanismos alternativos de solución de conflictos	1.822.419.924,0	22		
Administrativos	1.822.419.924,00	22	Existe incertidumbre respecto al valor de los recursos toda vez que estos dependen del fallo que adopte el juez de conocimiento dentro del proceso.	Existe incertidumbre respecto a las fechas de salidas de recursos toda vez que estos dependen del fallo que adopte el juez de conocimiento dentro del proceso.

A continuación, se relacionan el detalle de los procesos que por su probabilidad de perdida media o baja componen la cuenta de pasivo contingente:

Numero de Proceso	Tipo de Proceso	Descripción	Probabilidad de Perder el Caso		Registro de Contingencia	Valor de la Contingencia
08001333100620150041501	Administrativo	Nulidad y Restablecimiento del Derecho	Baja	15%	Cuentas de orden	\$ 12.116.362
08001333300520150018700	Administrativo	Nulidad y Restablecimiento del Derecho	Media	28%	Cuentas de orden	\$ 8.986.381
11001333501020210004500	Administrativo	Nulidad y Restablecimiento del Derecho	Baja	22%	Cuentas de orden	\$ 68.514.710
76001333301420160010900	Administrativo	Nulidad y Restablecimiento del Derecho	Media	35%	Cuentas de orden	\$ 90.634.267
11001334205720180043901	Administrativo	Nulidad y Restablecimiento del Derecho	Media	28%	Cuentas de orden	\$ 15.874.939
81001233900020170007000	Administrativo	Nulidad y Restablecimiento del Derecho	Media	35%	Cuentas de orden	\$ 191.563.688
25000234200020160306400	Administrativo	Nulidad y Restablecimiento del Derecho	Media	28%	Cuentas de orden	\$ 24.929.146
76001233300720160051900	Administrativo	Nulidad y Restablecimiento del Derecho	Media	43%	Cuentas de orden	\$ 38.329.039
25000234200020160561301	Administrativo	Nulidad y Restablecimiento del Derecho	Media	35%	Cuentas de orden	\$ 19.493.095
27001333300320190023200	Administrativo	Nulidad y Restablecimiento del Derecho	Media	28%	Cuentas de orden	\$ 4.756.999
25000234200020160074401	Administrativo	Nulidad y Restablecimiento del Derecho	Media	28%	Cuentas de orden	\$ 90.831.042
76001333301320190032200	Administrativo	Nulidad y Restablecimiento del Derecho	SIN	2 de 2020	Cuentas de orden	\$ 62.121.000
11001333502620180001402	Administrativo	Nulidad y Restablecimiento del Derecho	Remota	8%	Cuentas de orden	\$ 12.759.698
85001333300220190038300	Administrativo	Nulidad y Restablecimiento del Derecho	Media	28%	Cuentas de orden	\$ 17.539.219
11001334205120210004300	Administrativo	Nulidad y Restablecimiento del Derecho	Media	43%	Cuentas de orden	\$ 239.525.436
66001233300020210025400	Administrativo	Nulidad y Restablecimiento del Derecho	Media	50%	Cuentas de orden	\$ 308.138.636
76001233300120140046000	Administrativo	Nulidad y Restablecimiento del Derecho	Media	35%	Cuentas de orden	\$ 145.337.141
11001334204620220003100	Administrativo	Nulidad y Restablecimiento del Derecho	SIN	2 de 2020	Cuentas de orden	\$ 26.924.172
11001334204820190022600	Administrativo	Nulidad y Restablecimiento del Derecho	Media	43%	Cuentas de orden	\$ 36.559.805
08001233300320150002100	Administrativo	Nulidad y Restablecimiento del Derecho	Media	28%	Cuentas de orden	\$ 107.717.809
11001333501820180027502	Administrativo	Nulidad y Restablecimiento del Derecho	Baja	15%	Cuentas de orden	\$ 19.807.628
23001333300120180004400	Administrativo	Nulidad y Restablecimiento del Derecho	Media	50%	Cuentas de orden	\$ 279.959.712
<b>TOTAL</b>						<b>\$ 1.822.419.924</b>

- **Datos de carácter informativo que no afectan la información financiera.**

Con respecto a la estimación de los efectos financieros que pueden provocar los pasivos contingentes es pertinente indicar que con ocasión a la expedición del Decreto Nacional 1266 del 17 de septiembre de 2020 “Por el cual se adiciona el título 4 a la Parte 4 del Libro 2 del Decreto 1068 de 2015 Único Reglamentario del Sector Hacienda y Crédito Público, en lo correspondiente a los aportes al Fondo de Contingencias de las Entidades Estatales por concepto de los procesos judiciales que se adelantan en contra de las Entidades Estatales que conforman una sección del Presupuesto General de la Nación” y la Resolución 2159 del 13 de

noviembre de 2020 “Por la cual se establecen las metodologías para la valoración de pasivos contingentes judiciales y para el cálculo de los aportes al Fondo de Contingencias de las Entidades Estatales por concepto de los procesos judiciales que se adelantan en su contra y, que conforman una sección del Presupuesto General de la Nación” proferida por el Ministerio de Hacienda y Crédito Público, la valoración del pasivo contingente judicial debe ser lo más ajustada a las necesidades reales de Defensa Judicial, pues con base en dicha valoración se determinará el Plan de Aportes al Fondo Contingencias de las Entidades Estatales para los procesos judiciales cuya notificación del auto admisorio de la demanda se dio a partir del 1° de enero de 2019.

A continuación, se relacionan los procesos que cumplen la condición y los cuales se estima se realice su cálculo de valor contingente en los primeros meses del año 2022:

N° Proceso	Fecha Admisión Demanda	Tipo de Acción	Cuantía del Proceso
11001334205720180043900	25/Enero/2019	Nulidad y Restablecimiento del Derecho	\$13.473.205
85001333300220190038300	15/Octubre/2019	Nulidad y Restablecimiento del Derecho	\$15.328.540
11001334204820190022600	13/Diciembre/2019	Nulidad y Restablecimiento del Derecho	\$32.041.686
85001333300120190030900	30/Enero/2020	Nulidad y Restablecimiento del Derecho	\$175.560.600
11001334205420200005700	31/Julio/2020	Nulidad y Restablecimiento del Derecho	\$250.000.000
11001333503020210001200	22/Febrero/2021	Nulidad y Restablecimiento del Derecho	\$6.916.282
11001334205120210004300	25/Marzo/2021	Nulidad y Restablecimiento del Derecho	\$216.498.000
27001333300320190023200	12/Abril/2021	Nulidad y Restablecimiento del Derecho	\$4.329.475
11001334205120200038700	24/Junio/2021	Nulidad y Restablecimiento del Derecho	\$228.275.690
11001333501020210004500	15/Julio/2021	Nulidad y Restablecimiento del Derecho	\$63.113.200

66001233300020210025400	30/Septiembre/2021	Nulidad y Restablecimiento del Derecho	\$286.500.682
<b>Total Cuantía</b>			<b>\$1.292.037.360</b>

Para esto, la Agencia ITRC deberá apropiar en su presupuesto anual, en el rubro de Servicio de la Deuda, las partidas necesarias para dar cumplimiento al Plan de Aportes aprobadas por la Dirección General de Crédito Público y Tesoro Nacional del Ministerio de Hacienda y Crédito Público.

Teniendo en cuenta lo anterior, la Agencia ITRC realizó el proceso de remisión del cálculo del valor contingente judicial el día 17 de marzo de 2022 bajo radicado 1-2022-021497, de conformidad con el calendario para la solicitud de aprobación del Plan de Aportes al FCEE por procesos judiciales, y mediante oficio 2-2022-014269 del 05 de abril de 2022, la Dirección de General de Crédito Público y Tesoro Nacional comunicó la "Aprobación de Trámite de Aportes al Fondo de Contingencias de las Entidades Estatales - FCEE - Contingente Litigioso. Agencia del Inspector General de Tributos, Rentas y Contribuciones Parafiscales" en los siguientes términos: en los siguientes términos:

Concepto*	Cálculo Aprobado
Contingente Total	235.426.918,08
Valor Total Aportes	175.301.552,77
Valor de Aporte Vigencia 2023**	50.925.241,11

Por otra parte, la Agencia ITRC no espera recibir ningún reembolso asociado con los pasivos contingentes.

## NOTA 26. CUENTAS DE ORDEN

### 26.1. Cuentas de orden deudoras

La Agencia ITRC registra aquellas transacciones que no afectan directamente el resultado del ejercicio pero que requieren cierto control administrativo.

CÓDIGO CONTABLE	NAT	DESCRIPCIÓN CONCEPTO	SALDOS A CORTES JUNIO		VARIACIÓN
			2022	2021	VALOR VARIACIÓN
	<b>Db</b>	<b>CUENTAS DE ORDEN DEUDORAS</b>	<b>0,00</b>	<b>0,00</b>	<b>0,00</b>
8.3	Db	DEUDORAS DE CONTROL	38.112.110,22	38.720.224,00	-608.113,78
8.3.15	Db	Bienes y derechos retirados	38.112.110,22	38.720.224,00	-608.113,78
8.9	Cr	DEUDORAS POR CONTRA (CR)	-38.112.110,22	-38.720.224,00	608.113,78
8.9.15	Cr	Deudoras de control por contra (cr)	-38.112.110,22	-38.720.224,00	608.113,78

En esta cuenta se encuentran algunos bienes que se cataloga como activos, pero, con la aplicación de las Normas Internaciones de Contabilidad para el Sector Público -NICSP-, dichos bienes no cumplen con los criterios necesarios para su reconocimiento; los bienes que se llevaron a esta cuenta seguirán siendo administrados y controlados por el Proceso de Gestión Administrativa en el Sistema de Inventario y Contratación.

TIPO DE BIEN	SALDO A JUNIO 2022
EQUIPO DE COMPUTACIÓN	28.258.207,22
EQUIPO DE COMUNICACIÓN	6.930.300,00
EQUIPO DE OFICINA	500.000,00
EQUIPO DE RESTAURANTE Y CAFETERIA	1.046.724,00
MUEBLES Y ENSERES	1.376.879,00
<b>TOTAL</b>	<b>38.112.110,22</b>

## 26.2. Cuentas de orden acreedoras

CÓDIGO CONTABLE	NAT	DESCRIPCIÓN CONCEPTO	SALDOS A CORTE JUNIO		VARIACIÓN
			2022	2021	VALOR VARIACIÓN
	Cr	<b>CUENTAS DE ORDEN</b>	<b>0,00</b>	<b>0,00</b>	<b>0,00</b>
<b>9.1</b>	Cr	<b>PASIVOS CONTINGENTES</b>	<b>1.822.419.924,00</b>	<b>3.209.201.866,00</b>	<b>-1.386.781.942,00</b>
<b>9.3</b>	Cr	<b>ACREEDORAS DE CONTROL</b>	<b>836.866.660,00</b>	<b>896.222.068,00</b>	<b>-59.355.408,00</b>
9.3.01	Cr	Bienes y derechos recibidos en garantía	836.866.660,00	896.222.068,00	-59.355.408,00
<b>9.9</b>	Db	<b>ACREEDORAS POR CONTRA (DB)</b>	<b>-2.659.286.584,00</b>	<b>-4.105.423.934,00</b>	<b>1.446.137.350,00</b>
9.9.05	Db	Pasivos contingentes por contra (db)	-1.822.419.924,00	-3.209.201.866,00	1.386.781.942,00
9.9.15	Db	Acreedoras de control por contra (db)	-836.866.660,00	-896.222.068,00	59.355.408,00

La Agencia ITRC registra aquellas obligaciones que están sujetas a condiciones de incertidumbre como producto de litigios y demandas, esta información es reportada mensualmente por la Subdirección de Asuntos Legales de la Entidad quienes se basan en los criterios prestablecidos por la Agencia Nacional de Defensa Jurídica del Estado y, llevan su respectiva administración a través del Sistema Único de información Litigiosa del Estado EKOGUI. (Ver NOTA 25)

Igualmente, en esta cuenta se reconoce el valor reportado por el Proceso de Gestión Administrativa por concepto de los bienes propiedad de terceros que se tienen en arrendamiento operativo, que para este caso en particular son los siguientes:

BIENES DE TERCEROS		
Contrato de Arrendamiento	SITUANDO	522.763.564,00
Contrato de Arrendamiento	INFOTIC – GROW DATA	2.395.000,00
Contrato de Arrendamiento	COMPUTEL SYSTEM	252.150.000,00
Contrato de Arrendamiento	KEYMARKET	39.806.000,00
Contrato de Arrendamiento	SOLUTIONS COPY	19.752.096,00

<b>Total</b>	<b>836.866.660,00</b>
--------------	-----------------------

Existe un saldo de equipos en la empresa Grow Data debido a que, de acuerdo con lo informado por el Proceso de Gestión Administrativa la Oficina Asesora de Tecnologías no ha remitido la información pertinente para realizar la baja de estos bienes.

## NOTA 27. PATRIMONIO

### Composición

Se constituye con los recursos asignados por el Ministerio de Hacienda y Crédito Público, en el ejercicio de su operación ordinaria.<sup>9</sup>

También incluye los resultados acumulados, y los resultados de la vigencia.

De acuerdo con lo anterior, se presentan las variaciones en las cuentas del patrimonio:

ESTRUCTURA DEL GRUPO: Patrimonio					
Código	Descripción	Saldo		VARIACIÓN	
		Junio 2022	Junio 2021	Valor	Porcentaje
<b>3</b>	<b>PATRIMONIO</b>	\$ 4.076.614.868,97	\$ 4.788.497.256,80	-\$ 711.882.387,83	-14,87%
3.1	PATRIMONIO DE LAS ENTIDADES DE GOBIERNO	\$ 4.076.614.868,97	\$ 4.788.497.256,80	-\$ 711.882.387,83	-14,87%
3.1.05	CAPITAL FISCAL	\$ 5.957.304.005,40	\$ 5.957.304.005,40	\$ -	0,00%
3.1.09	RESULTADOS DE EJERCICIOS ANTERIORES	-\$ 411.640.409,51	-\$ 155.867.285,63	-\$ 255.773.123,88	164,10%
3.1.10	RESULTADO DEL EJERCICIO	-\$ 1.469.048.726,92	-\$ 1.012.939.462,97	-\$ 456.109.263,95	45,03%
<b>TOTAL</b>		<b>\$ 4.076.614.868,97</b>	<b>\$ 4.788.497.256,80</b>	<b>-\$ 711.882.387,83</b>	<b>-14,87%</b>

Entre el 30 de junio de 2022 - 2021 el Patrimonio de la Agencia ITRC registra una variación de -\$711.882.387,83 originada básicamente en los resultados de ejercicios anteriores y la diferencia del resultado del ejercicio entre las dos vigencias, esto se explica en la naturaleza jurídica y condición de unidad ejecutora del Presupuesto General de la Nación, lo cual indica que la principal fuente de financiación, son los Ingresos sin contraprestación, conformados por las operaciones interinstitucionales.

Así mismo es afectado por los ingresos originados a partir de compensación de deducciones a la DIAN de vigencias anteriores, como lo son las retenciones en la fuente del mes de diciembre de 2021 que se pagan en enero de 2022, estos valores se reflejan en la cuenta de ingresos 4.7.22 Operaciones sin Flujo de Efectivo, la cual como su nombre lo indica representa el valor de las operaciones realizadas sin flujo de efectivo, entre las Entidades del ámbito SIIF Nación.

<sup>9</sup> Art 3 Decreto Ley 4173 2011

También, este resultado es afectado por el saldo de la cuenta de Otros Ingresos (Nota 28.2), pues son ingresos que no se encuentran contemplados en la ley de presupuesto.

Igualmente, el resultado del ejercicio obedece a que, con la aplicación del nuevo Marco Normativo para Entidades de Gobierno, desde el año 2018 ya no se reconocen los gastos por depreciación en el Patrimonio, sino en el resultado, lo cual redunda en el excedente o déficit del resultado.

De igual modo ocurre con el deterioro de cuentas por cobrar, propiedades, planta y equipo, activos intangibles, las provisiones de litigios y demandas; el gasto provisionado por beneficios a los empleados y las pérdidas por bajas las cuales no se tienen contempladas como gastos en el presupuesto.

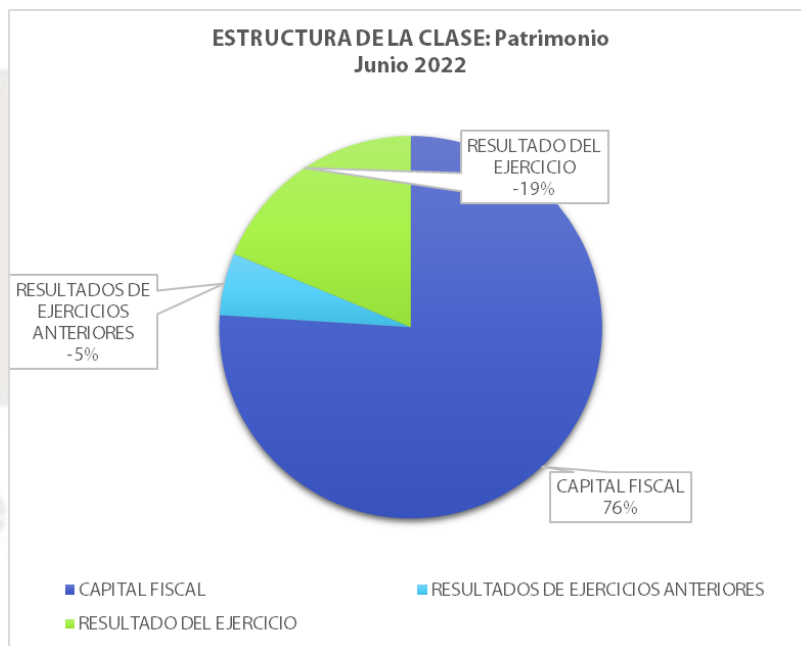

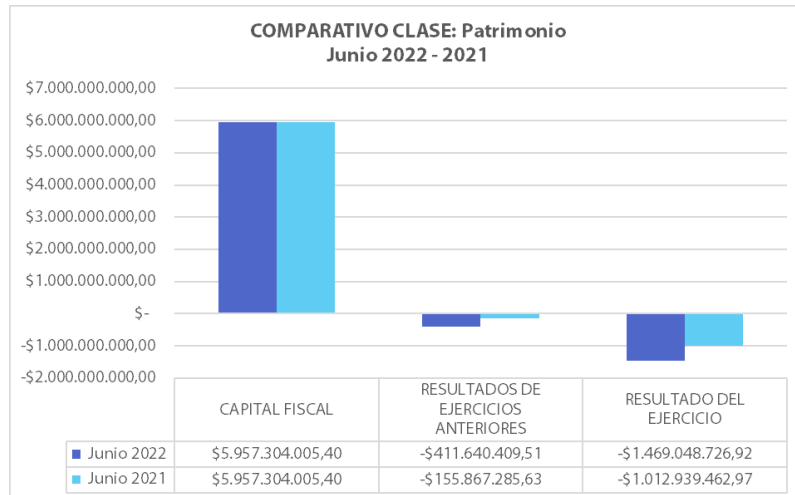

El saldo por valor de \$411.640.409,51 corresponde al saldo acumulado de los traslados de las pérdidas o déficit generados de periodos anteriores, el excedente de la vigencia 2020 y correcciones por errores de periodos contables de años anteriores que no fueron registrados al cierre del año 2019 y 2020 que representan mayores y/o menores valores de gastos, los cuales disminuyen la perdida.

## NOTA 28. INGRESOS

### Composición

En esta denominación, se incluyen los grupos que representan los incrementos en los beneficios económicos o en el potencial de servicio producidos a lo largo del periodo contable, bien en forma de entradas o incrementos de valor de los activos, o bien como decrementos de los pasivos, que dan como resultado aumentos del patrimonio y no están relacionados con los aportes para la creación de la Entidad<sup>10</sup>.

Para el caso de la Agencia ITRC, las cuentas que integran esta clase surgen de transacciones sin contraprestación, debido a que los ingresos son provenientes del Presupuesto General de la Nación.

A continuación, se relacionan los saldos de las principales partidas que componen el ingreso a 30 de junio de 2022.

<sup>10</sup> Normas para el reconocimiento, medición y presentación de los hechos económicos – Marco normativo para Entidades de Gobierno – Contaduría General de la Nación - <http://www.contaduria.gov.co>.

DESCRIPCIÓN			SALDOS A CORTES JUNIO		VARIACIÓN
CÓDIGO CONTABLE	NAT	CONCEPTO	2022	2021	VALOR VARIACIÓN
<b>4</b>	<b>Cr</b>	<b>INGRESOS</b>	<b>9.247.483.583,14</b>	<b>8.169.531.332,49</b>	<b>1.077.952.250,65</b>
4.7	Cr	Operaciones interinstitucionales	9.198.244.972,93	8.168.353.660,52	1.029.891.312,41
4.8	Cr	Otros ingresos	49.238.610,21	1.177.671,97	48.060.938,24

## 28.1. Ingresos de transacciones sin contraprestación

### 28.1.2. Operaciones Institucionales

En estas se incluyen las cuentas que representan los fondos recibidos por la Entidad en efectivo y/o equivalentes al efectivo, de la tesorería centralizada, para el pago de los gastos incluidos en el presupuesto; las operaciones de enlace realizadas entre la Entidad y la tesorería centralizada; y las operaciones sin flujo de efectivo realizadas entre la Entidad y otras Entidades, con independencia del sector y nivel al que pertenezcan.

#### ESTRUCTURA DEL GRUPO: Operaciones Institucionales

Código	Descripción	Saldo	Saldo	VARIACIÓN	
		Junio 2022	Junio 2021	Valor	Porcentaje
<b>4.7</b>	<b>OPERACIONES INTERINSTITUCIONALES</b>	<b>\$ 9.198.244.972,93</b>	<b>\$ 8.168.353.660,52</b>	<b>\$ 1.029.891.312,41</b>	<b>12,61%</b>
4.7.05	FONDOS RECIBIDOS	\$ 8.795.293.972,93	\$ 7.817.248.660,52	\$ 978.045.312,41	12,51%
4.7.22	OPERACIONES SIN FLUJO DE EFECTIVO	\$ 402.951.000,00	\$ 351.105.000,00	\$ 51.846.000,00	14,77%
<b>TOTAL</b>		<b>\$ 9.198.244.972,93</b>	<b>\$ 8.168.353.660,52</b>	<b>\$ 1.029.891.312,41</b>	<b>12,61%</b>

El 96% de la cuenta de Operaciones Institucionales la constituye los fondos recibidos del Presupuesto Nacional para atender las obligaciones de su operación y el 4% restante corresponde a la Operaciones sin Flujo de Efectivo en actividades de pago de retención en la fuente por compensación.

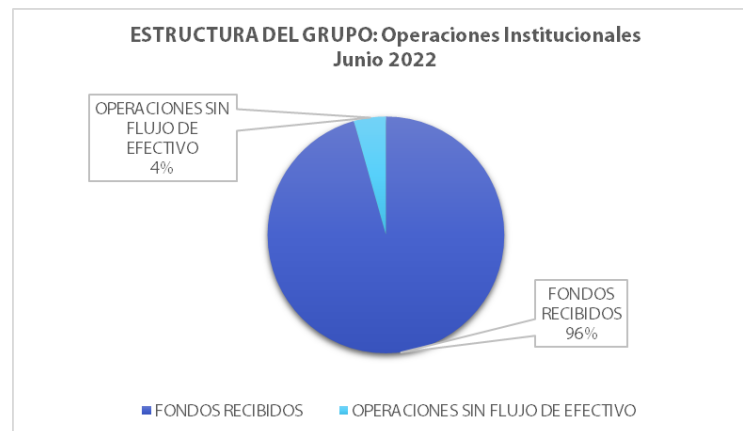

### 28.1.2.1. Fondos Recibidos

Ingresos recibidos de la Dirección del Tesoro Nacional – DTN –, para atender el pago de las obligaciones contraídas por la Agencia ITRC, de acuerdo con los gastos establecidos en la ley de presupuesto.

#### ESTRUCTURA DEL GRUPO: Fondos Recibidos

Código	Descripción	Saldo		VARIACIÓN	
		Junio 2022	Junio 2021	Valor	Porcentaje
<b>4.7.05</b>	<b>FONDOS RECIBIDOS</b>	<b>\$ 8.795.293.972,93</b>	<b>\$ 7.817.248.660,52</b>	<b>\$ 978.045.312,41</b>	<b>12,51%</b>
4.7.05.08	Funcionamiento	\$ 8.596.668.214,25	\$ 7.527.486.514,52	\$ 1.069.181.699,73	14,20%
4.7.05.10	Inversión	\$ 198.625.758,68	\$ 289.762.146,00	-\$ 91.136.387,32	-31,45%
	<b>TOTAL</b>	<b>\$ 8.795.293.972,93</b>	<b>\$ 7.817.248.660,52</b>	<b>\$ 978.045.312,41</b>	<b>12,51%</b>

El cuadro anterior muestra las variaciones de las cuentas que revelan el saldo acumulado a 30 de junio de 2022, frente a junio de 2021, este aumento corresponde a los ingresos aprobados para cubrir los gastos de funcionamiento en el presupuesto asignado a la Entidad.

### 28.1.2.2. Operaciones sin flujo de efectivo

El saldo de esta cuenta representa el valor de las operaciones realizadas sin flujo de efectivo, entre las Entidades del ámbito SIIF Nación, originado a partir de compensación deducciones a la DIAN y Cuota de Fiscalización y Auditaje de la Contraloría General de la Republica.

Compensación de deducciones a la DIAN: funcionalidad que permiten hacer el pago por compensación de retenciones en la fuente de impuestos nacionales, con el fin de dar cumplimiento estableció en la Resolución 0000333 del 25 mayo de 2018 de la DIAN, donde se habilita un canal de pago electrónico sin disposición de fondos para las Entidades ejecutoras del Presupuesto General de la Nación. (Circular Externa No. 040 – Administración SIIF del 04 de septiembre de 2018).

A continuación, se relacionan los valores registrados a junio de 2022 – 2021:

#### ESTRUCTURA DEL GRUPO: Operaciones Sin Flujo de Efectivo

Código	Descripción	Saldo		VARIACIÓN	
		Junio 2022	Junio 2021	Valor	Porcentaje
<b>4.7.22</b>	<b>OPERACIONES SIN FLUJO DE EFECTIVO</b>	<b>\$ 402.951.000,00</b>	<b>\$ 351.105.000,00</b>	<b>\$ 51.846.000,00</b>	<b>14,77%</b>
4.7.22.01	Cruce de cuentas	\$ 402.951.000,00	\$ 351.105.000,00	\$ 51.846.000,00	14,77%
	<b>TOTAL</b>	<b>\$ 402.951.000,00</b>	<b>\$ 351.105.000,00</b>	<b>\$ 51.846.000,00</b>	<b>14,77%</b>

## 28.2. Otros ingresos

El saldo de esta cuenta representa el valor de los ingresos de la Agencia ITRC provenientes de actividades tales como ajuste de valores al mil, por pago de retenciones en la fuente, recuperación de provisiones de litigios y demandas y otros ingresos.

ESTRUCTURA DEL GRUPO: Ingresos Diversos				
Código	Descripción	Saldo Junio 2022	Saldo Junio 2021	VARIACIÓN Valor
<b>4.8</b>	<b>OTROS INGRESOS</b>	\$ 49.238.610,21	\$ 1.177.671,97	\$ 48.060.938,24
<b>4.8.08</b>	<b>INGRESOS DIVERSOS</b>	\$ 46.105.709,21	\$ 376.060,97	\$ 45.729.648,24
4.8.08.15	Fotocopias	\$ 216.655,21	\$ -	\$ 216.655,21
4.8.08.26	Recuperaciones	\$ 45.889.054,00	\$ 374.517,97	\$ 45.514.536,03
4.8.08.90	Otros ingresos diversos	\$ -	\$ 1.543,00	-\$ 1.543,00
<b>4.8.30</b>	<b>REVERSIÓN DE LAS PÉRDIDAS POR DETERIORO DE VALOR</b>	\$ 3.132.901,00	\$ 801.611,00	\$ 2.331.290,00
4.8.30.02	Cuentas por cobrar	\$ 3.132.901,00	\$ 801.611,00	\$ 2.331.290,00
<b>TOTAL</b>		<b>\$ 49.238.610,21</b>	<b>\$ 1.177.671,97</b>	<b>\$ 48.060.938,24</b>

## NOTA 29. GASTOS

### Composición

Los gastos son los decrementos en los beneficios económicos o en el potencial de servicio producidos a lo largo del periodo contable (bien en forma de salidas o disminuciones del valor de los activos, o bien por la generación o aumento de los pasivos) que dan como resultado decrementos en el patrimonio y no están asociados con la adquisición o producción de bienes y la prestación de servicios, vendidos, ni con la distribución de excedentes<sup>11</sup>.

Para la Agencia ITRC se encuentra conformada de la siguiente forma:

<sup>11</sup> Página Web. Contaduría General de la Nación. Marco normativo para Entidades de Gobierno -- <http://www.contaduria.gov.co>.

CÓDIGO CONTABLE	NAT	DESCRIPCIÓN CONCEPTO	SALDOS A CORTES JUNIO		VARIACIÓN
			2022	2021	VALOR VARIACIÓN
	<b>Db</b>	<b>GASTOS</b>	<b>10.716.532.310,06</b>	<b>9.182.470.795,46</b>	<b>1.534.061.514,60</b>
5.1	Db	De administración y operación	9.992.466.002,99	8.708.154.396,78	1.284.311.606,21
5.3	Db	Deterioro, depreciaciones, amortizaciones y provisiones	662.196.479,67	400.870.444,71	261.326.034,96
5.7	Db	Operaciones interinstitucionales	4.132.647,00	73.255.690,00	-69.123.043,00
5.8	Db	Otros gastos	57.737.180,40	190.263,97	57.546.916,43

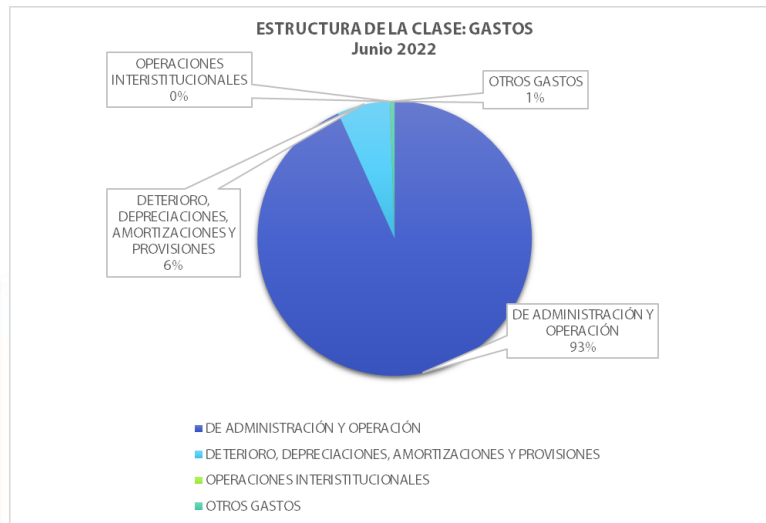

### 29.1. Gastos de administración, de operación y ventas

En esta denominación, se incluyen las cuentas que representan los gastos asociados con actividades de planificación, organización, dirección, control y apoyo logístico; así como los gastos originados en el desarrollo de la operación básica o principal de la Entidad.

CÓDIGO CONTABLE	DESCRIPCIÓN CONCEPTO	SALDOS A CORTES JUNIO		VARIACIÓN	DETALLE	
		2022	2021	VALOR VARIACIÓN	EN DINERO 2022	EN ESPECIE 2022
	<b>GASTOS DE ADMINISTRACIÓN, DE OPERACIÓN Y DE VENTAS</b>	<b>9.992.466.002,99</b>	<b>8.708.154.396,78</b>	<b>1.284.311.606,21</b>	<b>9.992.466.002,99</b>	<b>0,00</b>
<b>5.1</b>	<b>De Administración y Operación</b>	<b>9.992.466.002,99</b>	<b>8.708.154.396,78</b>	<b>1.284.311.606,21</b>	<b>9.992.466.002,99</b>	<b>0,00</b>
5.1.01	Sueldos y salarios	4.744.462.686,00	4.257.117.949,00	487.344.737,00	4.744.462.686,00	0,00
5.1.03	Contribuciones efectivas	1.193.217.432,00	1.095.117.084,00	98.100.348,00	1.193.217.432,00	0,00
5.1.04	Aportes sobre la nómina	248.953.600,00	224.574.500,00	24.379.100,00	248.953.600,00	0,00
5.1.07	Prestaciones sociales	1.764.392.159,00	1.517.790.884,00	246.601.275,00	1.764.392.159,00	0,00
5.1.08	Gastos de personal diversos	2.962.840,00	1.429.976,00	1.532.864,00	2.962.840,00	0,00
5.1.11	Generales	2.038.205.285,99	1.611.880.003,78	426.325.282,21	2.038.205.285,99	0,00
5.1.20	Impuestos, contribuciones y tasas	272.000,00	244.000,00	28.000,00	272.000,00	0,00

### 29.1.1. Sueldos y salarios

Esta representa el valor de la remuneración causada a favor de los servidores públicos vinculados con corte a 30 de junio de 2022, los cuales se rigen bajo Decreto 473 del 29 de marzo de 2022, como contraprestación directa por la prestación de sus servicios, tales como sueldos, horas extras y festivos, primas, bonificación, auxilio de transporte y conectividad; y subsidio de alimentación.

A continuación, se relacionan los saldos acumulados a 30 de junio de 2022 – 2021:

#### ESTRUCTURA DEL GRUPO: Sueldos y Salarios

Código	Descripción	Saldo		VARIACIÓN	
		Junio 2022	Junio 2021	Valor	Porcentaje
<b>5.1.01</b>	<b>SUELDOS Y SALARIOS</b>	<b>\$ 4.744.462.686,00</b>	<b>\$ 4.257.117.949,00</b>	<b>\$ 487.344.737,00</b>	<b>11,45%</b>
5.1.01.01	Sueldos	\$ 4.218.172.595,00	\$ 3.806.213.460,00	\$ 411.959.135,00	10,82%
5.1.01.03	Horas extras y festivos	\$ 1.747.925,00	\$ -	\$ 1.747.925,00	100,00%
5.1.01.10	Prima técnica	\$ 374.029.144,00	\$ 322.939.442,00	\$ 51.089.702,00	15,82%
5.1.01.19	Bonificaciones	\$ 145.397.815,00	\$ 123.524.708,00	\$ 21.873.107,00	17,71%
5.1.01.23	Auxilio de transporte	\$ 3.155.834,00	\$ 2.739.417,00	\$ 416.417,00	15,20%
5.1.01.60	Subsidio de alimentación	\$ 1.959.373,00	\$ 1.700.922,00	\$ 258.451,00	15,19%
	<b>TOTAL</b>	<b>\$ 4.744.462.686,00</b>	<b>\$ 4.257.117.949,00</b>	<b>\$ 487.344.737,00</b>	<b>11,45%</b>

### 29.1.2. Contribuciones efectivas

Contribuciones sociales que la Agencia ITRC pago y reconoció, en beneficio de sus servidores, a través de las Entidades responsables de la administración del sistema de seguridad social, caja de compensación familiar, riesgos laborales.

**ESTRUCTURA DEL GRUPO: Contribuciones Efectivas**

Código	Descripción	Saldo Junio 2022	Saldo Junio 2021	VARIACIÓN	
				Valor	Porcentaje
<b>5.1.03</b>	<b>CONTRIBUCIONES EFECTIVAS</b>	<b>\$ 1.193.217.432,00</b>	<b>\$ 1.095.117.084,00</b>	<b>\$ 98.100.348,00</b>	<b>8,96%</b>
5.1.03.02	Aportes a cajas de compensación familiar	\$ 199.050.700,00	\$ 179.582.200,00	\$ 19.468.500,00	10,84%
5.1.03.03	Cotizaciones a seguridad social en salud	\$ 401.982.812,00	\$ 370.497.177,00	\$ 31.485.635,00	8,50%
5.1.03.05	Cotizaciones a riesgos laborales	\$ 24.161.700,00	\$ 22.082.700,00	\$ 2.079.000,00	9,41%
5.1.03.06	Cotizaciones a entidades administradoras del régimen de prima media	\$ 432.636.929,00	\$ 367.592.937,00	\$ 65.043.992,00	17,69%
5.1.03.07	Cotizaciones a entidades administradoras del régimen de ahorro individual	\$ 135.385.291,00	\$ 155.362.070,00	-\$ 19.976.779,00	-12,86%
<b>TOTAL</b>		<b>\$ 1.193.217.432,00</b>	<b>\$ 1.095.117.084,00</b>	<b>\$ 98.100.348,00</b>	<b>8,96%</b>

**29.1.3. Aportes sobre la nómina**

Gastos que se originan en pagos obligatorios sobre la nómina de la Agencia ITRC como aportes al Instituto Colombiano de Bienestar Familiar – ICBF-, Servicio Nacional de Aprendizaje - SENA-, Escuela Superior de Administración Pública – ESAP- y Escuelas Industriales e Institutos Técnicos.

**ESTRUCTURA DEL GRUPO: Aportes Sobre la Nómina**

Código	Descripción	Saldo Junio 2022	Saldo Junio 2021	VARIACIÓN	
				Valor	Porcentaje
<b>5.1.04</b>	<b>APORTES SOBRE LA NÓMINA</b>	<b>\$ 248.953.600,00</b>	<b>\$ 224.574.500,00</b>	<b>\$ 24.379.100,00</b>	<b>10,86%</b>
5.1.04.01	Aportes al ICBF	\$ 149.309.600,00	\$ 134.679.600,00	\$ 14.630.000,00	10,86%
5.1.04.02	Aportes al SENA	\$ 24.923.800,00	\$ 22.485.600,00	\$ 2.438.200,00	10,84%
5.1.04.03	Aportes a la ESAP	\$ 24.923.800,00	\$ 22.485.600,00	\$ 2.438.200,00	10,84%
5.1.04.04	Aportes a escuelas industriales e institutos técnicos	\$ 49.796.400,00	\$ 44.923.700,00	\$ 4.872.700,00	10,85%
<b>TOTAL</b>		<b>\$ 248.953.600,00</b>	<b>\$ 224.574.500,00</b>	<b>\$ 24.379.100,00</b>	<b>10,86%</b>

**29.1.4. Prestaciones sociales**

El saldo de esta cuenta representa el valor de los gastos que se originan en pagos obligatorios sobre la nómina de la Agencia ITRC, por concepto de vacaciones, cesantías, prima de vacaciones, prima de navidad, prima de servicios, bonificación especial de recreación, otras primas, otras prestaciones sociales, las cuales son liquidadas de acuerdo con lo establecido en Decreto Ley 1045 de 1978, por el proceso de Gestión de Talento Humano.

**ESTRUCTURA DEL GRUPO: Prestaciones Sociales**

Código	Descripción	Saldo		VARIACIÓN	
		Junio 2022	Junio 2021	Valor	Porcentaje
<b>5.1.07</b>	<b>PRESTACIONES SOCIALES</b>	<b>\$ 1.764.392.159,00</b>	<b>\$ 1.517.790.884,00</b>	<b>\$ 246.601.275,00</b>	<b>16,25%</b>
5.1.07.01	Vacaciones	\$ 365.847.737,00	\$ 285.311.962,00	\$ 80.535.775,00	28,23%
5.1.07.02	Cesantías	\$ 409.429.954,00	\$ 379.733.614,00	\$ 29.696.340,00	7,82%
5.1.07.04	Prima de vacaciones	\$ 248.818.237,00	\$ 189.938.836,00	\$ 58.879.401,00	31,00%
5.1.07.05	Prima de navidad	\$ 398.452.807,00	\$ 370.098.042,00	\$ 28.354.765,00	7,66%
5.1.07.06	Prima de servicios	\$ 215.525.670,00	\$ 185.070.561,00	\$ 30.455.109,00	16,46%
5.1.07.07	Bonificación especial de recreación	\$ 30.500.979,00	\$ 22.894.020,00	\$ 7.606.959,00	33,23%
5.1.07.90	Otras primas	\$ 95.816.775,00	\$ 84.743.849,00	\$ 11.072.926,00	13,07%
<b>TOTAL</b>		<b>\$ 1.764.392.159,00</b>	<b>\$ 1.517.790.884,00</b>	<b>\$ 246.601.275,00</b>	<b>16,25%</b>

**29.1.5. Gastos de personal diversos**

Representa el valor de los gastos que se originan en pagos de personal por concepto no especificados en las cuentas relacionadas, tales como capacitación, bienestar social y estímulos - corto plazo y dotación y suministro a los trabajadores.

**ESTRUCTURA DEL GRUPO: Gastos de Personal Diversos**

Código	Descripción	Saldo		VARIACIÓN	
		Junio 2022	Junio 2021	Valor	Porcentaje
<b>5.1.08</b>	<b>GASTOS DE PERSONAL DIVERSOS</b>	<b>\$ 2.962.840,00</b>	<b>\$ 1.429.976,00</b>	<b>\$ 1.532.864,00</b>	<b>107,20%</b>
5.1.08.03	Capacitación, bienestar social y estímulos	\$ 972.400,00	\$ 110.000,00	\$ 862.400,00	784,00%
5.1.08.04	Dotación y suministro a trabajadores	\$ 1.990.440,00	\$ 1.319.976,00	\$ 670.464,00	50,79%
<b>TOTAL</b>		<b>\$ 2.962.840,00</b>	<b>\$ 1.429.976,00</b>	<b>\$ 1.532.864,00</b>	<b>107,20%</b>

**29.1.6. Gastos generales**

Representa el valor de los gastos necesarios para apoyar el normal funcionamiento y desarrollo de las labores de administración y operación de la Agencia ITRC, de acuerdo con el siguiente detalle:

**ESTRUCTURA DEL GRUPO: Generales**

Código	Descripción	Saldo	Saldo	VARIACIÓN	
		Junio 2022	Junio 2021	Valor	Porcentaje
<b>5.1.11 GENERALES</b>		<b>\$ 2.038.205.285,99</b>	<b>\$ 1.611.880.003,78</b>	<b>\$ 426.325.282,21</b>	<b>26,45%</b>
5.1.11.06	Estudios y proyectos	\$ -	\$ 101.701.764,34	-\$ 101.701.764,34	-100,00%
5.1.11.14	Materiales y suministros	\$ 23.757.485,39	\$ 7.520.618,00	\$ 16.236.867,39	215,90%
5.1.11.15	Mantenimiento	\$ 36.591.743,20	\$ 42.987.840,00	-\$ 6.396.096,80	-14,88%
5.1.11.17	Servicios públicos	\$ 64.525.991,35	\$ 51.911.257,01	\$ 12.614.734,34	24,30%
5.1.11.18	Arrendamiento operativo	\$ 915.084.896,78	\$ 896.029.226,32	\$ 19.055.670,46	2,13%
5.1.11.19	Viáticos y gastos de viaje	\$ 28.703.635,00	\$ 10.262.854,00	\$ 18.440.781,00	179,68%
5.1.11.21	Impresos, publicaciones, suscripciones y afiliaciones	\$ -	\$ 17.336.923,11	-\$ 17.336.923,11	-100,00%
5.1.11.23	Comunicaciones y transporte	\$ 28.398.526,00	\$ 23.516.785,00	\$ 4.881.741,00	20,76%
5.1.11.25	Seguros generales	\$ 28.785.648,54	\$ 43.019.988,25	-\$ 14.234.339,71	-33,09%
5.1.11.46	Combustibles y lubricantes	\$ 4.135.256,07	\$ 2.758.779,45	\$ 1.376.476,62	49,89%
5.1.11.49	Servicios de aseo, cafetería, restaurante y lavandería	\$ 28.749.608,17	\$ 15.518.767,16	\$ 13.230.841,01	85,26%
5.1.11.55	Elementos de aseo, lavandería y cafetería	\$ 10.329.756,17	\$ 3.510.306,93	\$ 6.819.449,24	194,27%
5.1.11.79	Honorarios	\$ 559.480.131,68	\$ 327.030.664,66	\$ 232.449.467,02	71,08%
5.1.11.80	Servicios	\$ 236.342.607,64	\$ 68.574.329,55	\$ 167.768.278,09	244,65%
5.1.11.83	Servicios de telecomunicaciones, transmisión y suministro de información	\$ 22.440.000,00	\$ -	\$ 22.440.000,00	100,00%
5.1.11.90	Otros gastos generales	\$ 50.880.000,00	\$ 199.900,00	\$ 50.680.100,00	25352,73%
<b>TOTAL</b>		<b>\$ 2.038.205.285,99</b>	<b>\$ 1.611.880.003,78</b>	<b>\$ 426.325.282,21</b>	<b>26,45%</b>

El aumento mas representativo de la cuenta de “Servicios” corresponde a la amortización del concurso de meritos de la Comision Nacional del Servicio Civil “Nación 2” por el uso de una parte del saldo a favor, por un valor de \$87.500.000,00.

En cuanto a la variación de los Servicios de Telecomunicaciones, Transmisión y Suministro de Información, corresponde a la creación para la vigencia 2021 de la cuenta en el catalogo de cuentas contables para Entidades de Gobierno por parte de la Contaduria General de la Nación y la inclusión en las tablas contables de registro en SIIF Nación.

La variación de la cuenta de Otros Gastos Generales corresponde al registro de la cuota de administración que se pago por el arrendamiento de la sede de la Agencia con la empresa Situando S.A.S., este registro se realiza de acuerdo con el Catalogo General de Cuentas vigente.

**- Contratos de Adquisición de bienes y Prestación de Servicios**

La U.A.E. Agencia del Inspector General de Tributos, Rentas y Contribuciones Parafiscales, realizó el proceso de contratación, para de esta manera garantizar la atención de necesidades de las diferentes dependencias en cumplimiento de su Misión Institucional.

A continuación, se relacionan aquellos contratos que afectan el gasto, los cuales han sido reportados por las dependencias de U.A.E. Agencia del Inspector General de Tributos, Rentas y Contribuciones Parafiscales ITRC:

No. Contrato	Nombre y/o Razón Social	Valor Contrato
032 de 2021	SITUANDO S.A.S.	1.560.680.489,00
033 de 2021	COMPAÑÍA MUNDIAL DE SEGUROS	\$1.602.163,00
034 de 2021	LA PREVISORA S.A.	\$3.118.858,00
056 de 2021	LA PREVISORA S.A. COMPAÑÍA DE SEGUROS	\$65.914.838,00
030 de 2021	GROW DATA	\$384.678.707,00
001 de 2022	LIANNA KATHERIN RENDÓN HERNANDEZ	\$36.388.870,00
002 de 2022	MARÍA ESPERANZA VEGA GOYENECHÉ	\$82.783.800,00
003 de 2022	MANUEL GUILLERMO MOLINA JIMENEZ	\$ 54.945.608,00
004 de 2022	LINA MARGARITA RIVERO GALVIS	\$54.945.608,00
005 de 2022	CARLOS ARTURO MARTINEZ BOLAÑO	\$19.838.830,00
006 de 2022	LAURA MARÍA GARCÍA CARRIZOSA	\$99.800.000,00
007 de 2022	SARA JEING GONZÁLEZ OROZC	\$ 21.483.225,00
008 de 2022	ORGANIZACIÓN TERPEL S.A.	\$9.000.000,00
009 de 2022	MAURO ARQUIMEDES NARANJO MARTINEZ	\$ 21.225.000,00
010 de 2022	SHIRLEY SUSANA LÓPEZ MERLANO	\$ 38.625.000,00
011 de 2022	JUAN SEBASTIÁN PÁEZ GARCÍA	\$ 19.875.000,00
012 de 2022	JAIME VELA GONZALEZ	\$ 19.838.830,00
013 de 2022	VIANEY BUSTOS	\$75.117.900,00
014 de 2022	YOLIMA GAMBOA TORRES	\$19.885.080,00
015 de 2022	MARIA YOMARA PALACIOS HILARION	\$19.885.080,00
016 de 2022	MARÍA CAMILA APONTE COLMENARES	\$21.483.225,00
017 de 2022	CAROLINA ROCIO MARTINEZ AGUDELO	\$61.534.200,00
018 de 2022	KAREM DEL ROSARIO FRANCO MARTINEZ	\$75.571.300,00
019 de 2022	ANDREA CAROLINA SERPA PÉREZ	\$21.225.000,00
020 de 2022	GERALDYNE MÁRQUEZ CASTILLO	\$21.225.000,00
021 de 2022	BILMER ABAD GOMEZ PINILLA	\$21.225.000,00
022 de 2022	PATRICIA ANDREA ESPINOSA MOYA	\$15.000.000,00
023 de 2022	JENNIFER BRIGITH QUINTERO AGUIAR	\$48.750.000,00
024 de 2022	JUAN CARLOS CERÓN GUEVARA	\$48.750.000,00
025 de 2022	MARLENIS JHOANA MARTINEZ SANCHEZ	\$19.875.000,00
026 de 2022	DIANA MARCELA CORREAL VELASQUEZ	\$15.000.000,00
027 de 2022	JOHANNA MARIA MEDINA ORNA	\$54.075.000,00
028 de 2022	NATALY ANGELICA ROMERO TORRES	\$21.127.500,00
029 de 2022	ALDEMAR ARRIETA PEREZ	\$22.402.500,00
030 de 2022	CARMEN MYRIAM SUAREZ MORENO	\$19.885.080,00
031 de 2022	COMPAÑÍA ANDINA DE SEGURIDAD PRIVADA LTDA. ANDISEG	\$ 1.800.000,00
032 de 2022	CAJA DE COMPENSACIÓN FAMILIAR COMPENSAR	\$62.000.000,00
033 de 2022	JAIME EDUARDO TORRADO PASIMINIO	\$19.875.000,00
034 de 2022	MARIA LILIA QUINTERO MORALES	\$15.000.000,00
035 de 2022	JOSE ALEJANDRO CARRILLO LEÓN	\$38.625.000,00
036 de 2022	ELISED DURÁN GELVIS	\$22.000.000,00

037 de 2022	LUZ DANIELA ORREGO FERNÁNDEZ	\$37.500.000,00
038 de 2022	DEIMER MARTÍNEZ OROSCO	\$18.600.000,00
039 de 2022	JIMMY FORERO CASTAÑO	\$66.719.625,00
040 de 2022	JESSICA DAYANA CASTELLANOS HERNÁNDEZ	\$14.250.000,00
041 de 2022	MARY LUZ BETANCOURT PARDO	\$15.000.000,00
043 de 2022	SUBATOURS	\$27.000.000,00
044 de 2022	IFX NETWORKS COLOMBIA S.A.S	\$34.723.962,00
045 de 2022	CENTRO CAR 19 LIMITADA	\$13.000.000,00
046 de 2022	DISPAPELES S.A.S.	\$10.000.000,00
047 de 2022	COMPUTEL SYSTEM SAS	\$20.671.2036,86
048 de 2022	SODEXO SERVICIOS DE BENEFICIOS E INCENTIVOS COLOMBIA S.A.S	\$5.971.320,00
049 de 2022	SOLUTION COPY LTDA	\$11.809.060,00
050 de 2022	BIG MEDIA PUBLICIDAD S.A.S	\$129.579.057,00
Prórroga 2 adición 3 contrato 030 de 2021	GROW DATA	\$35.516.208,00
051 de 2022	KEY MARKET SAS EN REORGANIZACION	\$140.971.086,91
052 de 2022	MICROFLEX LTDA	\$9.591.400,00
053 de 2022	MUNDOLIMPIEZA LTDA	\$50.362.556,29
054 de 2022	GRM COLOMBIA SAS	\$5.500.000,00
Prórroga 3 adición 4 contrato 030 de 2021	GROW DATA	\$2.366.874,00
055 de 2022	LA PREVISORA S.A.	\$ 4.790.009,00
056 de 2022	COMPañIA MUNDIAL DE SEGUROS S.A.	\$ 1.799.197,00

Los contratos relacionados, son aquellos que a 30 de junio de 2022 han registrado algún gasto, de acuerdo con los tiempos y formas de pago estipuladas en las cláusulas del contrato.

### 29.1.7. Impuestos, contribuciones y tasas

Está compuesta por el pago de impuesto de vehículos de la vigencia 2022 y el impuesto de industria y comercio de la vigencia 2021 a la Secretaría de Hacienda Distrital de Bogotá.

#### ESTRUCTURA DEL GRUPO: Impuestos, Contribuciones y Tasas

Código	Descripción	Saldo		VARIACIÓN	
		Junio 2022	Junio 2021	Valor	Porcentaje
<b>5.1.20</b>	<b>IMPUESTOS, CONTRIBUCIONES Y TASAS</b>	\$ 272.000,00	\$ 244.000,00	\$ 28.000,00	11,48%
5.1.20.09	Impuesto de industria y comercio	\$ 4.000,00	\$ -	\$ 4.000,00	100,00%
5.1.20.10	Tasas	\$ -	\$ 244.000,00	-\$ 244.000,00	-100,00%
5.1.20.11	Impuesto sobre vehículos automotores	\$ 268.000,00	\$ -	\$ 268.000,00	100,00%
<b>TOTAL</b>		<b>\$ 272.000,00</b>	<b>\$ 244.000,00</b>	<b>\$ 28.000,00</b>	<b>11,48%</b>

## 29.2. Deterioro, depreciaciones, amortizaciones y provisiones

CÓDIGO CONTABLE	NAT	DESCRIPCIÓN CONCEPTO	SALDOS A CORTES JUNIO		VARIACIÓN
			2022	2021	VALOR VARIACIÓN
5.3	Db	<b>DETERIORO, DEPRECIACIONES, AMORTIZACIONES Y PROVISIONES</b>	<b>662.196.479,67</b>	<b>400.870.444,71</b>	<b>261.326.034,96</b>
		<b>DEPRECIACIÓN</b>	<b>114.486.428,43</b>	<b>123.701.051,71</b>	<b>-9.214.623,28</b>
5.3.60	Db	De propiedades, planta y equipo	114.486.428,43	123.701.051,71	-9.214.623,28
		<b>AMORTIZACIÓN</b>	<b>237.633.486,24</b>	<b>130.151.892,00</b>	<b>107.481.594,24</b>
5.3.66	Db	De activos intangibles	237.633.486,24	130.151.892,00	107.481.594,24
		<b>PROVISIÓN</b>	<b>310.076.565,00</b>	<b>147.017.501,00</b>	<b>163.059.064,00</b>
5.3.68	Db	De litigios y demandas	310.076.565,00	147.017.501,00	163.059.064,00

### 29.2.2. Depreciación de Propiedades, Planta y Equipo

Representa el valor calculado de la pérdida sistemática de la capacidad operativa de los activos catalogados como propiedad planta y equipo por el consumo potencial de servicio o de los beneficios económicos futuros que incorpora el activo.

El cálculo de la depreciación de los activos se realiza por medio del método de línea recta.

#### ESTRUCTURA DEL GRUPO: Depreciaciones

Código	Descripción	Saldo Junio 2022	Saldo Junio 2021	VARIACIÓN	
				Valor	Porcentaje
<b>5.3.60</b>	<b>DEPRECIACIÓN DE PROPIEDADES, PLANTA Y EQUIPO</b>	<b>\$ 114.486.428,43</b>	<b>\$ 123.701.051,71</b>	<b>-\$ 9.214.623,28</b>	<b>-7,45%</b>
5.3.60.06	Muebles, enseres y equipo de oficina	\$ 1.067.344,26	\$ 720.720,00	\$ 346.624,26	48,09%
5.3.60.07	Equipos de comunicación y computación	\$ 109.407.501,93	\$ 118.940.897,71	-\$ 9.533.395,78	-8,02%
5.3.60.08	Equipos de transporte, tracción y elevación	\$ 3.984.440,10	\$ 3.984.432,00	\$ 8,10	0,00%
5.3.60.09	Equipos de comedor, cocina, despensa y hotelería	\$ 27.142,14	\$ 55.002,00	-\$ 27.859,86	-50,65%
	<b>TOTAL</b>	<b>\$ 114.486.428,43</b>	<b>\$ 123.701.051,71</b>	<b>-\$ 9.214.623,28</b>	<b>-7,45%</b>

### 29.2.3. Amortización de activos intangibles

Representa el valor calculado de las amortizaciones realizadas de acuerdo con el consumo de los beneficios económicos futuros o potencial de servicio que incorpora el activo intangible.

El método de amortización aplicable en la Agencia ITRC es el método lineal, el cual se aplicará uniformemente en todos los periodos de vida útil del activo intangible.

**ESTRUCTURA DEL GRUPO: Amortización de Activos Intangibles**

Código	Descripción	Saldo		VARIACIÓN	
		Junio 2022	Junio 2021	Valor	Porcentaje
5.3.66	AMORTIZACIÓN DE ACTIVOS INTANGIBLES	\$ 237.633.486,24	\$ 130.151.892,00	\$ 107.481.594,24	82,58%
5.3.66.05	Licencias	\$ 237.633.486,24	\$ 130.151.892,00	\$ 107.481.594,24	82,58%
	<b>TOTAL</b>	<b>\$ 237.633.486,24</b>	<b>\$ 130.151.892,00</b>	<b>\$ 107.481.594,24</b>	<b>82,58%</b>

#### 29.2.4. Provisión litigios y demandas

Representa el valor estimado de las obligaciones originadas por litigios y demandas en contra de la Agencia ITRC, con respecto a los cuales se ha establecido que, para cancelarlas, existe la probabilidad de que la Entidad tenga que desprenderse de recursos que incorporan beneficios económicos.

**ESTRUCTURA DEL GRUPO: Provisión Litigios y Demandas**

Código	Descripción	Saldo		VARIACIÓN	
		Junio 2022	Junio 2021	Valor	Porcentaje
5.3.68	PROVISIÓN LITIGIOS Y DEMANDAS	\$ 310.076.565,00	\$ 147.017.501,00	\$ 163.059.064,00	110,91%
5.3.68.03	Administrativas	\$ 310.076.565,00	\$ 147.017.501,00	\$ 163.059.064,00	110,91%
	<b>TOTAL</b>	<b>\$ 310.076.565,00</b>	<b>\$ 147.017.501,00</b>	<b>\$ 163.059.064,00</b>	<b>110,91%</b>

Litigios y demandas corresponde a la evaluación de la calificación de los procesos judiciales que tienen probabilidad de pérdida mayor al 50%, según la metodología y el cálculo realizado por la Subdirección de Asuntos Legales.

#### 29.6. Operaciones interinstitucionales

Representa los reintegros de los fondos recibidos de la Dirección General de Crédito Público y Tesoro Nacional - DGCPTN, que se entregan con posterioridad al cierre de la vigencia 2021, en donde dichos fondos fueron recibidos, correspondientes al pago de incapacidades Empresas Promotoras de Salud – EPS y/o ARL.

DESCRIPCIÓN			SALDOS A CORTES DE JUNIO		VARIACIÓN
CÓDIGO CONTABLE	NAT	CONCEPTO	2022	2021	VALOR VARIACIÓN
5.7	Db	OPERACIONES INTERINSTITUCIONALES	4.132.647,00	73.255.690,00	-69.123.043,00
5.7.20	Db	OPERACIONES DE ENLACE	4.132.647,00	73.255.690,00	-69.123.043,00
5.7.20.80	Db	Recaudos	4.132.647,00	73.255.690,00	-69.123.043,00

## 29.7. Otros gastos

En esta denominación, se incluyen las cuentas que representan los gastos de la entidad que, por su naturaleza, no son susceptibles de clasificarse en alguna de las cuentas definidas anteriormente; el valor registrado para el mes de junio de 2022 corresponde al valor de los gastos financieros por transacciones bancarias.

DESCRIPCIÓN			SALDOS A CORTES JUNIO		VARIACIÓN
CÓDIGO CONTABLE		CONCEPTO	2022	2021	VALOR VARIACIÓN
5.8		OTROS GASTOS	57.737.180,40	190.263,97	57.546.916,43
5.8.02		COMISIONES	189.865,70	83.276,53	106.589,17
5.8.02.40		Comisiones servicios financieros	189.865,70	83.276,53	106.589,17
5.8.04		FINANCIEROS	57.547.314,70	106.987,44	57.440.327,26
5.8.04.01		Actualización financiera de provisiones	57.547.312,00	0,00	57.547.312,00
5.8.04.23		Pérdida por baja en cuentas de cuentas por cobrar	0,00	106.825,00	-106.825,00
5.8.04.90		Otros gastos financieros	2,70	162,44	-159,74

La variación en la cuenta de comisiones y subcuenta otros gastos financieros, se debe al cambio en las condiciones de las cuentas bancarias por lo que de aquí en adelante se tendrán que asumir gastos financieros originados de las transacciones que se efectúan mes a mes.

La subcuenta Actualización financiera de provisiones; su saldo refleja el resultado de la actualización realizada por la Oficina Jurídica; se presenta una variación del 100% debido a que, a partir de diciembre de 2021 la actualización se ha clasificado en esta subcuenta.

La actualización se realiza para dar cumplimiento al Procedimiento Contable para el registro de los procesos judiciales, arbitrajes, conciliaciones extrajudiciales y embargo sobre cuentas bancarias, expedido por la CGN, numeral 2.4 inciso 5.

El cálculo fue realizado aplicando la metodología de reconocido valor técnico adoptada mediante Resolución 192 de 2020 por parte de la Agencia ITRC y que corresponde a la Resolución 353 de 2016 de la ANDJE.

**NOTA 30. COSTO DE VENTAS – NO APLICA**

**NOTA 31. COSTO DE TRANSFORMACIÓN – NO APLICA**

**NOTA 32. ACUERDOS DE CONCESIÓN – ENTIDAD CONCEDENTE – NO APLICA**

**NOTA 33. ADMINISTRACIÓN DE RECURSOS DE SEGURIDAD SOCIAL EN PENSIONES – NO APLICA**

**NOTA 34. EFECTOS DE LAS VARIACIONES DE LAS TASAS DE CAMBIO DE LA MONEDA EXTRANJERA – NO APLICA**

**NOTA 35. IMPUESTO A LAS GANANCIAS – NO APLICA**

**NOTA 36. COMBINACIÓN Y TRASLADO DE OPERACIONES – NO APLICA**

**NOTA 37. REVELACIONES SOBRE EL ESTADO DE FLUJO DE EFECTIVO – NO APLICA**

**DIANA PATRICIA RICHARDSON PEÑA**  
C.C. 52.618.917 de Bogotá D.C.  
Representante Legal

**JUAN PABLO URAZAN LOSADA**  
C.C. 1.080.293.566 de Palermo (Huila)  
Gestor Contable  
T.P 181166-T

**HÉCTOR JULIO GARZÓN VIVAS**  
CC. 10.117.910 de Pereira  
Secretario General (E)

**HÉCTOR JULIO GARZÓN VIVAS**  
CC. 10.117.910 de Pereira  
Experto Líder Financiero